

RUTA PLAN DE

ANEXO 1

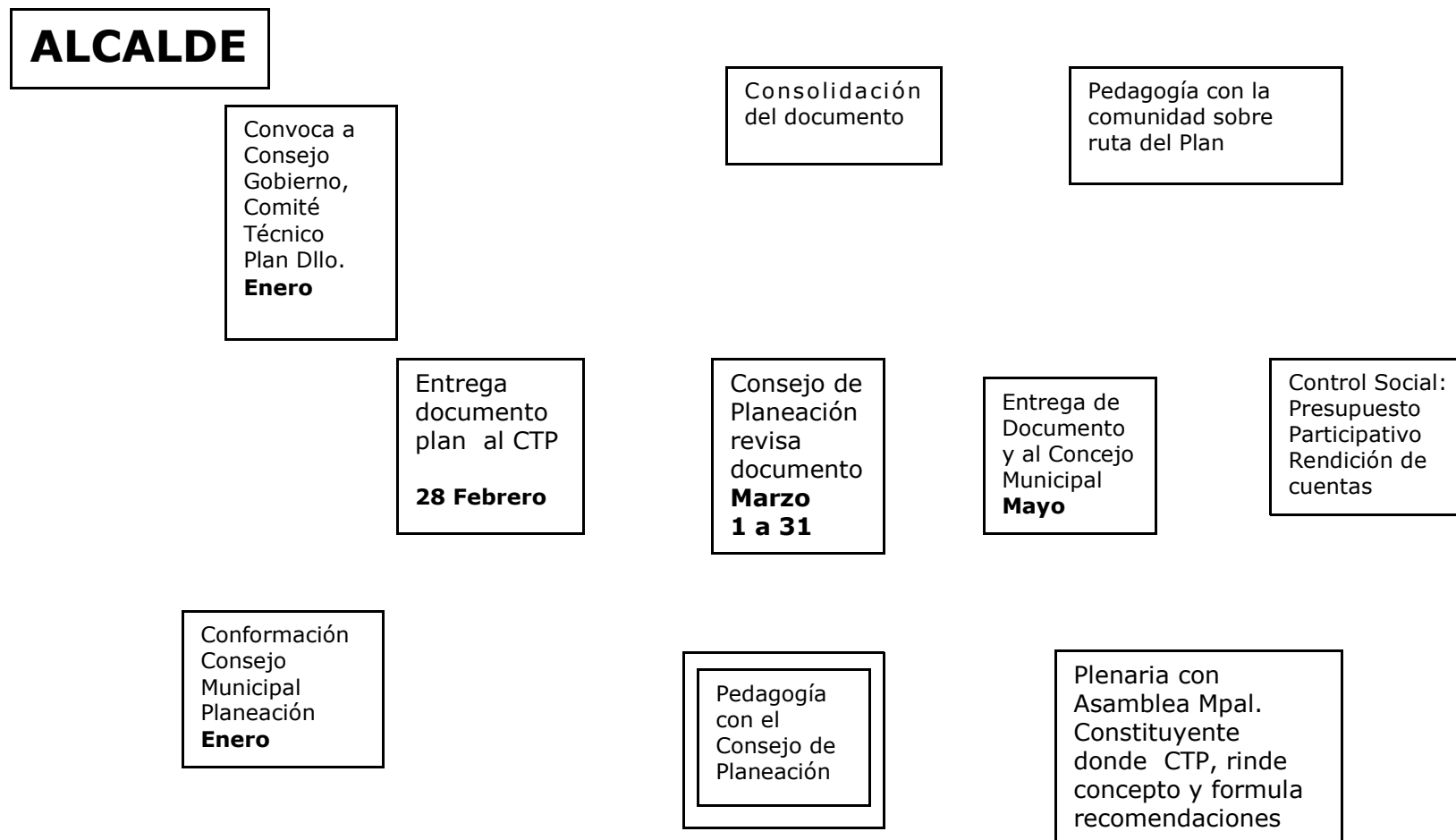

DESARROLLO

Cronograma Proceso de Recolección de Información

ANEXO 2

Zona	Veredas/Barrios	Lugar	Fecha/Hora	Asistentes
1	Piedra Verde Alto de los Fernández La Quiebra	Institución Educativa Piedra Verde	Febrero 7 6:00 PM	94
2	El Mango La Loma El Vainillo	Escuela El Mango	Febrero 8 6:00 PM	99
3	La Mina La Cordillera–Chamuscados Cadenas Morrón - Morroncito Melindres	Institución Educativa La Mina	Febrero 9 3:00 PM	109
4	La Garrucha Buenos Aires Murrupal El Molino	Escuela La Garrucha	Febrero 9 6:00 PM	65
5	Combia Grande Combia Chiquita El Porvenir	Escuela Combia Grande	Febrero 14 6:00 PM	197
6	El Plan Travesías El Carretero La Toscana El Uvital	Institución Educativa José María Obando (El Plan)	Febrero 15 6:00 PM	119
7	El Zancudo El Calvario La María Aguacatal	Institución Educativa Edelmira Álvarez (El Zancudo)	Febrero 16 3:00 PM	90
8	Palomos Jonás El Cinco Sabaletas	Institución Educativa Los Palomos	Febrero 16 7:00 PM	103
9	Marsella Puente Iglesias El Raicero Hoyo Frío	Institución Educativa Llanogrande (Marsella)	Febrero 19 6:00 PM	73
10	Zona Urbana A: Naranjal, Barrio Guarcitos, Cementerio zonas aledañas.	Sede Comunal Santa Ana	Febrero 11 7:00 PM	73
	Zona Urbana B: El Repollal, Barrio Antonio Roldan aledañas.	Escuela Marco A. Botero	Febrero 12 7:00 PM	78
Total asistentes				1.100

Plan de Desarrollo

Proceso de Formulación y Elaboración **ANEXO 3**
Plan de Desarrollo 2008-2011
Carlos Mario Londoño Espinosa – Alcalde Municipal

Presentación

Teniendo en cuenta que el objetivo principal del proceso es lograr una participación conciente de la comunidad del municipio frente a la realidad y la búsqueda de soluciones.

Se logro una participación total de 1.100 hombres y mujeres, especialmente de la zona rural del municipio, que asistieron a cada una de las zonas.

El proceso fue el siguiente:

Fechas y Horarios: Se concertaron con la comunidad teniendo en cuenta, ubicación geográfica de la población y el contexto sociocultural.

Convocatoria: Se realizo en coordinación con al Asesoría de Organizaciones Sociales, las Acciones Comunes y grupos organizado de cada zonas como clubes juveniles, Clubes de la salud.

La logística: y el sitio de encuentro se organizo con el equipo técnico y las instituciones educativas.

Transporte: El municipio coordino con el Asesor de Transportes y la Cooperativa de Transportadores adscrita al Centro de Acopio los vehículos cada para zona.

ANEXO 3

Agenda de Encuentros

6:00 PM a 6:15PM

1. Saludo y presentación del equipo de gobierno y comité técnico

6:15 PM a 6:30 PM

2. ¿Qué es el Plan de Desarrollo?
3. ¿Qué es Misión y Visión?

6:30 PM a 6:45 PM

4. Explicación de la ruta Metodológica

6:45 PM a 6:55 PM

5. Organización mesas de trabajo

6:55 PM a 7:15 PM

6. Priorización de Problemas

7:15 PM a 7:45PM

7. Establecer compromisos de la comunidad y de la Administración

7:45 a 8:00 PM

8. Cierre del Evento

ANEXO 3



Foto No. 1
Saludo del Señor Alcalde a la Comunidad



Foto No. 2
Presentación del equipo de gobierno y comité técnico
Vereda el Plan

ANEXO 3



Foto N. 3
Explicación de: ¿Qué es el Plan de Desarrollo?



Foto N. 4
Explicación de: ¿Qué es y cuales son la Misión y Visión del Municipio?

ANEXO 3



Foto N. 5
Explicación de la Ruta Metodológica



Foto N.6
Priorización de Problemas
Mesa de trabajo Infraestructura y saneamiento Básico

ANEXO 3



Foto N. 7
Priorización de Problemas
Mesa Adolescencia



Foto N. 8
Mesa de trabajo para priorizar problemas
Mesa Infancia

ANEXO 3



Foto N. 9
Priorización de Problemas
Mesa de Trabajo Salud y Educación



Foto N. 10
Priorización de Problemas
Mesa de Trabajo Agropecuaria

ANEXO 3



Foto N. 10
Conversatorio del Alcalde en cada una de las Mesas de Trabajo
Para establecer compromisos con la comunidad



Foto N. 11
Conclusiones en cada una de las mesas

ANEXO 3



Foto N.12

Clausura del Encuentro
Vereda El Plan



Foto N. 13
Clausura del Encuentro
Vereda El Mango

Anexo No. 4

DIAGNÓSTICO ZONAL

Zona 1	Problemas Priorizados						
	1	2	3	4	5	Infancia	Juventud
Piedra Verde	Necesidad en Mejoramiento de Vivienda y Vivienda nueva No hay bachillerato completo.	Deficiencias en el alumbrado público	Centro de Salud sin servicio. Insuficiente programas de prevención y promoción en salud (promotora de salud)	Inexistencia de una biblioteca comunitaria	Dificultades en la comunicación radial de las redes de apoyo	Altos índices de consumo de sustancias psicoactivas, violencia intrafamiliar.	Altos índices de consumo de sustancias psicoactivas, violencia intrafamiliar Mejoramiento placa polideportivo acompañamiento por parte de asesores deportivos y culturales.
Altos de los Hornos	Falta de aprovechamiento para la generación de empleo de la arenera	Faltan pozos sépticos. No hay proyectos productivos	Alumbrado público para el sector del Morro	La Capilla, la Escuela y la Sede comunal no tienen legalizado el terreno.	No existen programas que promuevan el alto de minas como parque natural	No existe un parque infantil	Infraestructura deportiva deteriorada No existen alternativas para aprovechamiento del tiempo libre
La Quebrera	Carretera en mal estado	Deficiente servicio de acueducto	Escuela con deficiencias en la infraestructura.				Falta placa poliderportiva No existen alternativas para aprovechamiento del tiempo libre

ANEXO 4

Zona 2	Problemas Priorizados						
	1	2	3	4	5	Infancia	Juventud
El Manguito	No existe Planta de tratamiento de acueducto	Necesidad de construcción de vivienda nueva y mejoramiento	Adecuación de la cancha de fútbol. Insuficiente programas de promoción de la salud y prevención de la enfermedad	No existe una sede para la biblioteca comunitaria Insuficiente dotación para el SAT	La escuela no tiene cerramiento y le hacen falta reparaciones	El parque infantil se encuentra en mal estado Desescolarización	Placa deportiva en mal estado No existe biblioteca comunitaria No existen alternativas para aprovechamiento del tiempo libre. Poca presenciaINDERFRE Y Casa de la Cultura.
La Loma	Necesidad de mejoramiento y construcción de vivienda	No existen capacitaciones en temas como: emprendimiento y convivencia	Falta recuperar los caminos de herradura y el patrimonio cultural.	No existe planta de tratamiento para el acueducto multiveredal	Hace falta mantenimiento a la vía Loma-Gualanday	Restaurante Escolar en mal estado	Electrificación de la placa poliderportiva. No existe un Club juvenil

El Vainillo	Mejoramiento del acueducto	Necesidad de mejoramiento y construcción de vivienda	No existe aula de computo	Insuficiente programas de promoción en salud y prevención de la enfermedad	Mantenimiento de la carretera el Mango - El Vainillo	Parque infantil en mal estado	Placa deportiva en mal estado Insuficientes dotación deportiva
-------------	----------------------------	--	---------------------------	--	--	-------------------------------	---

ANEXO 4

ANEXO 4

Zona 3	Problemas Priorizados						
	1	2	3	4	5	Infancia	Juventud

La Mi na	Deficiencias en la adecuación y capacidad de la red de alcantarillado. No existe planta de tratamiento del acueducto	Necesidad de mejoramiento y construcción de vivienda Deficiencias en la unidad sanitaria y del restaurante escolar de la Institución Educativa.	F a l t a reabrir el puesto de salud Insuficiente presencia de la fuerza pública.	Insuficiente cobertura d e l comedor comunitario para el a d u l t o mayor.	Falta la construcción de gaviones en la parte posterior a la Iglesia.	A l t a deserción escolar y explotación l a b o r a l infantil No existe Lúdoteca Deterioro de la biblioteca escolar y p a r q u e infantil.	No existe articulación entre el hogar Juvenil Campesino y demás i n s t i t u c i o n e s educativas de la zona No existen alternativas para aprovechamiento del tiempo libre. Desmotivación en el proceso del club juvenil. Incremento de factores de riesgo en consumo de s u s t a n c i a s psicoactivas.
La Co rdi lle ra	Necesidad de mejoramiento y construcción de vivienda	Inadecuado drenaje de aguas lluvias en la sede comunal.	Insuficiente programas d e prevención y promoción en salud (promotora de salud)	Deterioro de la c a n c h a polideportiva y del sistema de acueducto.	Inadecuado manejo de los residuos sólidos	No existe transporte Escolar.	No existe placa p o l i d e p o r t i v a , i m p l e m e n t o s deportivos, transporte escolar, sala de computo No es suficiente la dotación en libros de investigación en la biblioteca.

ANEXO 4

Zona	Problemas Priorizados						
3	1	2	3	4	5	Infancia	Juventud

Ca de na s	Deterioro de la caseta comunal	No existe acueducto y alcantarillado	Necesidad de mejoramiento y construcción de vivienda	Deterioro de la cancha polideportiva		F a l t a acompañamiento en iniciación e información deportiva	No existe: Transporte escolar Sala Computadores
Ch a m m us ca do s	Mal manejo de los residuos sólidos	Deterioro en el sistema de acueducto.	No existe sede de la Acción Comunal Deterioro en la vía de acceso y la infraestructura de la escuela.	Necesidad de mejoramiento y construcción de vivienda.	Insuficiente asesoría en temas agropecuarios.	No existe parque infantil ni espacios de recreación.	No existen alternativas para aprovechamiento del tiempo libre
M or ró n M or ro nc ito	Deterioro en la infraestructura de la escuela	Acueducto y tanque de almacenamiento en mal estado.	Necesidad de mejoramiento y construcción de vivienda.	Mal estado de los caminos para bajar a Morroncito.	Techo de la caseta comunal en mal estado.		

ANEXO 4

Zona 3	Problemas Priorizados						
	1	2	3	4	5	Infancia	Juventud
Melindres	Insuficiente capacidad de la red de acueducto.	Necesidad de mejoramiento y construcción de vivienda.	Mal estado del camino de herradura melindres-cementerio viejo	Plaza polideportiva sin luz y en mal estado.		Falta de acompañamiento en iniciación e información deportiva	No existe: Transporte escolar Sala Computadores Dotación deportiva. emprendimiento Grupos juveniles.
La Cristalina	Necesidad de mejoramiento y construcción de vivienda.	No existe alcantarillado	Mal estado del acueducto.	Insuficiente programas de promoción de la salud y prevención de la enfermedad No existe club de la salud.	Falta de capacitación e emprendimiento y énfasis en tecnología	No existen espacios recreativos y deportivos	No existen grupos juveniles, plaza polideportiva, ni oferta para aprovechamiento del tiempo libre y capacitación en educación sexual y prevención al consumo de sustancias psicoactivas.

ANEXO 4

Zona 4	Problemas Priorizados						Infancia	Juventud
	1	2	3	4	5			

La Garrucha	Desaprovechamiento a n t i g u a Estación de Policía	Insuficientes pozos sépticos	No existe planta de tratamiento de en el acueducto	Deterioro de las condiciones naturales de la bocatoma del acueductos de la Escuela, Quebrada Samuel	No existe una ruta de transporte solo para la zona.	No existe parque infantil	Falta adecuación a la sede Club Juvenil Emmanuel adecuación del espacio en la sede
Buenos Aires	Alto costo de la tarifa transporte	Falta pozos sépticos para la escuela y la guardería	Deterioro en las instalaciones de la Escuela	Falta adecuación en el salón comunal (cocina y pintura)	Necesidad de mejoramiento y construcción de vivienda	No existe parque infantil	No existe sala de computo y biblioteca comunitaria

ANEXO 4

Zona 4	Problemas Priorizados
--------	-----------------------

	1	2	3	4	5	Infancia	Juventud
Murra pal	Deterioro en l a s instalaciones y en el cerramiento de la básica primaria	Deterioro en las cuencas hidrográficas.	Insuficiente promoción de la salud y prevención de la enfermedad	F a l t a iluminación en el salón social	Insuficiente presencia de la fuerza pública.	No existe p a r q u e infantil	Insuficiente dotación deportiva
El Molino	Deterioro en l a s instalaciones de la escuela	Deterioro en la p l a c a polideportiva	Deterioro en la caseta comunal.	Necesidad de mejoramiento y construcción de vivienda	Administración del acueducto sin sede.		

ANEXO 4

Zona 5	Problemas Priorizados						
	1	2	3	4	5	Infancia	Juventud
Combi a Grande	Deterioro en la boca to ma acueducto parte alta-acueducto escuela parte baja No existe planta de tratamiento acueducto	Mal estado de vía cancha-es cuela-porv enir	Mal estado del camino de herradura El Porvenir	Faltan pozos sépticos	Deterioro en la infraestructura de la escuela y no existen instalaciones para el restaurante escolar	No existe parque infantil, déficit en la dotación de a y u d a s didácticas	Incremento e factores de riesgo en consumo de sustancias psicoactivas. P o c a participación en procesos en procesos comunitarios.
Combi a Chiquit a	Deficiencias en la iluminación y seguridad en el camino de herradura a Fredonia y en la vereda. Arreglo del camino de herradura entre la escuela y la quebrada la combia.	Mal estado d e l acueducto de tres zonas y no e x i s t e planta de tratamient o en el acueducto	Deterioro en l a infraestructu ra de la escuela y en la vía de acceso Solicitud de nueva plaza docente	Necesidad de mejoramiento y construcción de vivienda Faltan pozos sépticos	Insuficiente capacitación a la Acción comunal y a la comunidad en p r o y e c t o s agropecuarios y déficit en la comunicación con las educadoras	Deficiente acompañamien to de los padres en el p r o c e s o educativo. No existe sala de computo	No existen G r u p o s Juveniles Deterioro de la placa polideportiva

ANEXO 4

Zona 5	Problemas Priorizados						
	1	2	3	4	5	Infancia	Juventud
El Po rv en ir	No existe planta de tratamiento en el acueducto. Falta puente de guadua en la quebrada Vallecitos	Necesidad de mejoramiento y construcción de vivienda Faltan pozos sépticos	Necesidad de construir 4KM de carretera que comunique el Porvenir con el Molino. Mal estado del camino de herradura de Alfredo Rodríguez para abajo.	Deficiencias en la prestación del transporte publico	Deterioro en la infraestructura de la escuela	B a j a cobertura en Hogares de I.C.B.F Insuficientes espacios recreativos.	Deterioro de la p l a c a polideportiva No existen alternativas para aprovechamient o del tiempo libre.

ANEXO 4

Zona 6	Problemas Priorizados						
	1	2	3	4	5	Infancia	Juventud
El Plan	Mal estado de los caminos M a r í a Auxiliadora El Plan - El Uvital-El Plan No existe una ruta de transporte público asignado a la vereda y la tarifa es muy alta.	No existe alcantarillado Insuficientes pozos sépticos No existe planta de tratamiento del acueducto Inadecuado manejo de las basuras	Necesidad de aprobación de los grados 10° y 11° en la I.E	P l a c a polideportiva s i n alumbrado.	M a l a recolección de aguas negras cuneta rancho largo.	F a l t a Bibliotecaria en al institución Educativa y actualización de libros, e s p a c i o recreativos comunitarios -	No existen alternativas para aprovechamiento del tiempo libre Incremento e factores de riesgo en consumo de s u s t a n c i a s psicoactivas. Poca presencia INDERFRE Y Casa de la Cultura.

Travésías	Necesidad de aprobación de los grados 10° y 11° en la I.E Se deben comprar los terrenos para la cancha de fútbol	Necesidad de mejoramiento y construcción de vivienda	Deterioro en la infraestructura del establecimiento educativo y necesidad de dotación para el SAT Plaza polideportiva sin electrificación	El acueducto no posee planta de tratamiento Insuficientes pozos sépticos	Poca oferta de capacitaciones con el SENA	No existen espacios de recreación ni acceso a la tecnología.	Deterioro en el plancha polideportiva. Poca oferta en capacitaciones sobre prevención al consumo de sustancias psicoactivas
-----------	---	--	--	---	---	--	--

ANEXO 4

Zona 6	Problemas Priorizados						
	1	2	3	4	5	Infancia	Juventud
El Carretero	Mal estado de la carretera	No existe alcantarillado	Deforestación por falla geológica	Necesidad de mejoramiento y construcción de vivienda	Necesidad de adecuar escuela como sede comunal y dotarla.	No existen espacios de recreación ni acceso a la tecnología.	No existen alternativas para aprovechamiento del tiempo libre.
La Toscana	Deterioro del puente sobre la quebrada la García Insuficiente capacidad de la obra ubicada	Deforestación de la cuenca la Bolivariana.	Deterioro del techo y las ventanas de la escuela.	El acueducto no tiene planta de tratamiento No existen pozos sépticos.	Necesidad de oferta de capacitación en cultivos de hortalizas y uso de plaguicidas.	Poca dotación de la biblioteca. No existe espacios de recreación ni acceso a la tecnología	No existen alternativas para aprovechamiento del tiempo libre.

El Uvit al	Deterioro e insuficiente espacio en la escuela(aula múltiple, enmallado, dotación material didáctico, mesas hexagonales) Insuficiente apoyo fuerza pública.	Deterioro en el la infraestructura de la Casa “ Maestro Rodrigo Arenas Betancur”, lo que impide el fomento del turismo y la posibilidad de declararlo casa museo. Deterioro en el salón comunal	Necesidad de mejoramiento y construcción de vivienda, alumbrado público. Necesidad de más apoyo a la microempresas a confecciones	Mal estado c a m i n o Fredonia -Uvital. El terreno de la cancha de f u t b o l comunitaria esta siendo explotado p o r particulares.	Insuficiente programas de promoción en salud y prevención de la enfermedad (capacitación en primeros a u x i l i o s , prevención con padre, madres y cuidadores, prevención al uso de s u s t a n c i a s psicoactivas)	Espacio del p a r q u e recreativo e s t a invadido (Caseta de Teleantuiquia) Poco sentido d e pertenencia po el hogar comunitario	No existen alternativas para aprovechamiento del tiempo libre. No existe implementación deportiva y se encuentra en mal estado la placa polideportiva. Poca presencia INDERFRE Y Casa de la Cultura.
------------	--	---	---	---	--	--	--

ANEXO 4

Zona 7	Problemas Priorizados						
	1	2	3	4	5	Infancia	Juventud

La Marí a	En la escuela no existe espacio para el restaurante escolar y la biblioteca, se presenta deterior en techos y pintura, se necesita cerramiento y revisión de la infraestructura del preescolar.	Necesidad de mejoramiento y construcción de vivienda. No existe planta de tratamiento en el acueducto. Insuficientes pozos sépticos.	Incremento de factores de riesgo en el consumo de sustancias psicoactivas y licor. Altos índices de violencia intrafamiliar y maltrato infantil.	Insuficiente programas de promoción de la salud y prevención de la enfermedad Falta educación en el manejo de residuos sólidos.	Deterioro de la placa polideportiva no esta demarcada. Así como poca dotación deportiva Deficiencias en la prestación del servicio público.	Parque infantil deteriorado. Altos índices de violencia intrafamiliar y maltrato a niños y niñas. Altos índices de deserción en época de cosecha.	No hay espacios para la biblioteca. No existen alternativas para aprovechamiento del tiempo libre. Poca presencia policial solo en momentos donde lo requieren los finqueros.
-----------	---	--	---	--	---	---	---

ANEXO 4

Zona 7	Problemas Priorizados						Infancia	Juventud
	1	2	3	4	5			

El Zancudo	Mal estado de la planta de tratamiento de aguas residuales. Dificultades en la recolección de las basuras (canastas).	No existe planta de tratamiento en el acueducto	Necesidad de mejoramiento y construcción de vivienda Plaza polideportiva sin iluminación. Cancha de voleibol sin condiciones adecuadas.	Insuficientes pozos sépticos El predio de la microcuenca la Ardita es propiedad de particulares.	No existe infraestructura para laboratorio y biblioteca en la I.E. Necesario aprobar 10° y 11° grado.	El parque infantil es solo de uso para la escuela.	No existen alternativas para aprovechamiento del tiempo libre. No existe Grupo juvenil. No se tiene la suficiente implementación deportiva
El Calvario	Necesidad de mejoramiento y construcción de vivienda. Insuficientes pozos sépticos.	No existe planta de tratamiento en el acueducto, ni alcantarillado. Insuficiente alumbrado publico en el sector entre la raya y la 80.	Insuficiente oferta de capacitación a Juntas de Acción Comunal y grupos organizados. No se posee sede comunal.	Deterioro en la placa polideportiva No posee iluminación. No existen resaltos en la zona de la escuela y el sector la raya.	Insuficiente apoyo a la microempresa de manualidades y el proyecto panelero. Insuficiente programas de promoción de la salud y prevención de la enfermedad	Mal estado del parque infantil.	Falta oferta de capacitación en internet. Poca presenciaINDERFRE Y Casa de la Cultura. Falta motivación en los jóvenes para participar en procesos grupales.

ANEXO 4

Zona 7	Problemas Priorizados						
	1	2	3	4	5	Infancia	Juventud

Aguacatal	Mal estado de la carretera (obras en mal estado)	Deterioro en las tuberías de l acueducto, en el tanque d e almacenamie nto y planta d e tratamiento.	La madera del techo de la escuela se encuentra sin in m u n i z a r , además de que se requiere pintura y arreglo de chapas hay poca dotación en biblioteca y no se cuenta c o n computador..	Falta pozos sépticos en v a r i a s viviendas y en la escuela	Insuficiente programas d e promoción de la salud y prevención de la enfermedad	No existen espacios de recreación. Se requiere mayor apoyo en la parte de iniciación deportiva.	Mal estado de la malla de la placa polideportiva y demarcación de la misma. No se tiene la s u f i c i e n t e implementación deportiva
-----------	--	--	---	---	--	--	--

ANEXO 4

Zona 8	Problemas Priorizados						
	1	2	3	4	5	Infancia	Juventud

Pa lo m os	Necesidad de mejoramiento y construcción de vivienda Deterioro del alcantarillado	Insuficiencia en al red de acueducto y déficit en la planta de tratamiento.	Mal estado en la infraestructura de la Institución educativa, especialmente en la unidad sanitaria y además dotación en ayudas didácticas y tecnológicas	Necesidad de CAI policial.	F a l t a puente a la finca La Sierra	Altos índices de consumo de sustancias psicoactivas, licor, violencia intrafamiliar y prostitución Instalaciones del preescolar inadecuadas No existe hogar comunitario.	Altos índices de consumo de sustancias psicoactivas, licor, violencia intrafamiliar y prostitución
Joná s	Insuficientes espacios en la escuela para el restaurante escolar.	Necesidad de mejoramiento y construcción de vivienda	Deterioro en la red de acueducto y no existe planta de tratamiento	Mal estado p l a c a polideportiva	F a l t a n pozos sépticos	Altos índices de deserción escolar y trabajo infantil	Falta placa poliderportiva acompañamiento por parte de asesores deportivos

ANEXO 4

Zona 8	Problemas Priorizados						
	1	2	3	4	5	Infancia	Juventud

El Cinc o	Necesidad de mejoramiento y construcción de vivienda	Deterioro en la red de acueducto y no existe planta de tratamiento	Mal estado de la placa polideportiva, falta iluminación.	Deterioro en la infraestructura de la escuela, no existe sala de cómputo y hace falta un educador así como la señalización y el resalto. Falta material didáctico para preescolar.	Poca oferta de capacitación en la formación de microempresas	No existe parque infantil	Falta capacitación deportiva y adecuación de la placa polideportiva.
Sabaletas	No existe planta de tratamiento de acueducto Reparación de g a v i o n e s . No existe una evaluación de zonas que presentan deslizamientos	Incremento en el índice de suicidios e intento de suicidios.	Necesidad de mayor apoyo a la fábrica de bacadillos.	Deficiencias en el manejo de los residuos sólidos.	Enriado de la Calle de Amaga esta inconcluso	A l t a deserción escolar F a l t a biblioteca escolar	Falta apoyo a lideres juveniles Incremento e factores de riesgo en consumo de sustancias psicoactivas, violencia intrafamiliar. P o c a participación en procesos en procesos comunitarios

ANEXO 4

Zona 9	Problemas Priorizados						
	1	2	3	4	5	Infancia	Juventud
Mar sella	No existe planta de tratamiento agua potable y aguas residuales. Falta educación en el manejo de residuos sólidos. Insuficientes pozos sépticos. Centro de salud cerrado.	Necesidad de mejoramiento y construcción de vivienda. Deforestación de nacimientos de agua (bocatoma) Necesidad de canalizar la quebrada que pasa por el coliseo.	Deterioro en la infraestructura de la vía principal (adoquinado) y señalización y resaltos. Necesidad de remodelación del parque principal.	Mal estado del techo de la Institución educativa. Ampliación del restaurante escolar. Desaprovechamiento del espacio de la antigua inspección para construcción de biblioteca y espacio cultural.	No se tiene capacitación en prevención atención de desastres No se cumplen ni el horario ni las tarifas.	Deficiente acompañamiento de los padres en el proceso educativo. No existe sala de computo	Insuficiente dotación del laboratorio

ANEXO 4

Zona 9	Problemas Priorizados						Infancia	Juventud
	1	2	3	4	5			

Pue nte Igle sias	E s necesario agendar conversaci o nes con el nivel de p a r tamental y nacional p a r a abordar el tema de la territoriali dad en la zona de la carrilera-	Inadecuado manejo de residuos sólidos (Apoyo Asociación Cabildo Verde Cauca Limpio)	Insuficiente alumbrado público, especialmente en la zona de la estación y en la cancha de la escuela que además se debe desconectar de la parte interior de la misma.	Dificultades con la ubicación del puesto de salud. Desaprovecha miento de la estación como patrimonio cultural y comunitario.	Mal estado del camino de la vía f é r r e a (senderos)	A l t o s índices de violencia intrafamiliar y maltrato a niños y niñas.	Incremento e factores de riesgo en consumo de sustancias psicoactivas
El Raic ero	Insuficiente cobertura de acueducto No existe alcantarilla do.	Insuficientes p o z o s sépticos. No existe un sitio donde se p u e d a n depositar las basuras.	Necesidad de mejoramiento y construcción de vivienda. Deterioro en la carretera.	Insuficiente programas de promoción en salud y prevención de la enfermedad	Insuficiente transporte escolar.		

ANEXO 4

Zona 9	Problemas Priorizados						
	1	2	3	4	5	Infancia	Juventud

Hoy o Frío	No existe alcantarillado para el sector de barrio pobre y planta de tratamiento de aguas residuales. Insuficientes pozos sépticos.	No existe planta de tratamiento agua potable en el acueducto.	Necesidad de mejoramiento y construcción de vivienda.	Mal estado de la carretera de la entrada y no posee iluminación.	Falta cubierta a la plaza polideportiva.	Deficiente acompañamiento de los padres en el proceso educativo. No existe sala de computo	
------------	--	---	---	--	--	--	--

Zona 10-A Urbana	Problemas Priorizados						
	1	2	3	4	5	Infancia	Juventud
Cementerio	Necesidad de mejoramiento de vivienda en Cementerio	Reubicación Hogar múltiple Infantil Los Obreritos.	Necesario construir una morgue en el cementerio			Falta capacitación en recreación y deportes para las madres comunitarias	Insuficientes espacio de aprovechamiento del tiempo libre.

Gua yaba l	Necesidad de mejoramiento de vivienda	Inexistencia de parque recreativo y deportivo	F a l t a p r o m o v e r v e e d u r í a c i u d a d a n a y m e s a s a m b i e n t a l e s	Altos índices de venta y consumo de sustancia psicoactivas	Deterioro de la Plaza de Toros		Falta oferta de p r o y e c t o s p r o d u c t i v o s . Incremento de factores de riesgo en consumo de s u s t a n c i a s p s i c o a c t i v a s .
Calle Abaj o	Altos índices de subempleo	Altos índices de venta y consumo de s u s t a n c i a p s i c o a c t i v a s en el sector de Calle Abajo y transversales.	Altos índices de violencia intrafamiliar			Altos índices de maltrato y explotación s e x u a l infantil.	Falta oferta de p r o y e c t o s p r o d u c t i v o s . Insuficientes espacio de aprovechamient o del tiempo libre.

ANEXO 4

Zona 10-A Urbana	Problemas Priorizados						
	1	2	3	4	5	Infancia	Juventud

El Hoyito, El Hoyo	Inexistencia alumbrado público El Hoyo y El Hoyito.	Deterioro camino del Hoyo.	Necesidad de mejoramiento de vivienda en el Hoyo.	No existen pozos sépticos		Inexistencia de parque recreativo y deportivo. (El Hoyito) No existe transporte escolar hacia la zona urbana. (El Hoyo y el Hoyito)	Falta de acompañamiento del INDERFRE Y Casa de la Cultura. (Hoyito) No existe placa polideportiva no hay alternativas para aprovechamiento del tiempo libre.
Naranjal	No existe planta de tratamiento para los dos acueductos	Deforestación y contaminación quebrada La Naranjala	Deterioro ambiental planta compostaje No existen pozos sépticos	Naranjal no existe sede social (se cuenta con terrero)	Dificultad con la recolección de las basuras.	Sala de informática sin dotación. Mantenimiento de pozos sépticos escuela de Naranjal	Falta de acompañamiento del INDERFRE Y Casa de la Cultura. Incremento de factores de riesgo en consumo de sustancias psicoactivas.
Santa Ana	Necesidad del Plan maestro de Acueducto y alcantarillado	Necesidad de mejoramiento de vivienda	Traslado de la imagen de la virgen a la Glorieta y recuperación de la misma.	Poca oferta de capacitación para el empleo (SENA)	Insuficiente seguridad en la zona (Creación de un CAI)		Falta oferta de proyectos productivos.

ANEXO 4

Zona 10-B Urbana	Problemas Priorizados						
	1	2	3	4	5	Infancia	Juventud
Guarcitos	Mal estado de la vía Guarcitos (Calle 39 C),	Mal estado de muro de contención y del espacio peatonal.	No existen espacios para la recreación y el deporte.				Incremento de factores de riesgo en consumo de sustancias psicoactivas.
El Repollal y zonas aledañas	Evaluación de reapertura de carretera alterna Tala de árboles indiscriminada en la ladera del Cerro Combia	El comité de emergencia local no desarrolla estrategias de I.E.C de planes de prevención, evacuación y mitigación	La escuela no cuenta con sala de computo, biblioteca y salida de evacuación Resalto en la zona escolar	Deficiencias en el alumbrado público (repollal, los cueros) Recuperar las instalaciones del antiguo Hogar Claret	Insuficiente presencia de la policía Inconformidad con la estratificación socioeconómica	No existe parque infantil Hace falta una ludoteca para el sector.	Insuficientes alternativas de aprovechamiento del tiempo libre Incremento de factores de riesgo en consumo de sustancias psicoactivas. Aparición de expendios de venta de sustancia psicoactivas
Calle de Amaga	Deterioro del alcantarillado	Inconformidad con la estratificación socioeconómica	Deterioro de la vía.			No existe parque infantil	

ANEXO 4

Zona 10-B Urbana	Problemas Priorizados					
	1	2	3	4	5	Infancia Juventud

La Polv era	A g u a s negras sin canalizar	Altos índices de violencia intrafamiliar y conflictos vecinales.	Deficiencias en el alumbrado publico	Necesidad de revisión del estudio geológico para determinar posibilidad de alcantarillado	Necesidad de mejoramiento de vivienda	No existe parque infantil	Mal estado de la cancha y de los espacios recreativos Insuficientes alternativas de aprovechamiento del tiempo libre
Barrio Antonio Roldan	No existe plaza polideportiva Necesidad de mejoramiento de viviendas, acueducto y alcantarillado.	Altos índices de venta y consumo de sustancia psicoactivas Deficiencias en el alumbrado publico Necesario estudiar la factibilidad de reubicación de la bodega de reciclaje.	Definir la situación jurídica del campamento. El barrio no tiene colocada la nomenclatura y señalización	Altos índices de violencia intrafamiliar y conflictos vecinales. Se requiere apoyo para la creación de una nueva junta de acción comunal.	No existe la suficiente atención a las personas en situación de discapacidad La comunidad no le da reconocimiento al nombre del barrio.	Recuperación de parque infantil Necesidad de más apoyo de monitores en la escuela.	No existen alternativas para aprovechamiento del tiempo libre Incremento de factores de riesgo en consumo de sustancias psicoactivas. Poca presencia INDERFRE y Casa de la Cultura. Incrementar capacitaciones sobre proyectos productivos.

ANEXO 4

Zona 10-C Urbana	Problemas Priorizados					
	1	2	3	4	5	Infancia Juventud

Zona Urbana C: Plaza Principal y zona centro.	Repotencialización de las galerías del Cerro Combia	Continuación del Plan Maestro de Acueducto y alcantarillado la	No existe Plaza de mercado donde se comercialicen la carne y la verdura.	Remodelación del Parque Principal.	Instalación de la red de Gas Domiciliaria	No existe parque recreativo en la Terminal de Transportes. Altos índices de violencia intrafamiliar, maltrato infantil y explotación sexual y laboral.	No existen alternativas para aprovechamiento del tiempo libre Incremento de factores de riesgo en consumo de sustancias psicoactivas y prostitución
---	---	--	--	------------------------------------	---	---	--

ANEXO 5

1.

GOBIERNO

EFFECTOS

Deficiencias en la elaboración del manual de convivencia ciudadana

Desarticulación interinstitucional e intersectorial en el ámbito

Inoperancia de los procesos comunitarios especialmente veedurías y redes de apoyo.

BAJO EMPODERAMIENTO EN LA COMUNIDAD DE MECANISMOS DE PARTICIPACIÓN QUE LES PERMITA SALVAGUARDAR SU SEGURIDAD Y HACER EFECTIVA LA FUNCIÓN INSTITUCIONAL DE APOYAR A LA CIUDADANIA

CAUSAS

Dificultades en la convivencia social teniendo como origen grandes dificultades en la convivencia familiar, reflejados en altos índices de violencia intrafamiliar e incremento de hogares disfuncionales

Inoperancia de la estructura orgánica institucional encargada de coordinar las acciones de participación para el empoderamiento de la comunidad

Ausencia de estrategias de I.E.C de la comunidad y del estado

Insuficiente regulación y mecanismo de control y vigilancia de las normas de legalización del transporte municipal.

FALTA VOLUNTAD POLITICA

ANEXO 5

**2. EDUCACIÓN
EFECTOS**

Bajos puntajes en los resultados de las pruebas Saber e Icfes

Reducido número de alumnos que ingresan a las Instituciones de educación superior.

Inexistencia de un Proyecto Educativo Municipal (PEM)

Ausencia de recurso humano, calificada en el medio.

**BAJO NIVEL EDUCATIVO EN PRIMARIA Y SECUNDARIA E
INSUFICIENTE COBERTURA EN EDUCACIÓN SUPERIOR Y TECNICA**

CAUSAS

Debilidades en el proceso enseñanza – aprendizaje

Insuficiente recurso financiero para la inversión en la infraestructura educativa.

Desarticulación entre instituciones y con la comunidad educativa

Ausencia en el medio de ofertas en educación superior y técnica.

ANEXO 5

3. SALUD

EFFECTOS

Deficiente educación, información y comunicación en las actividades de promoción de la salud al igual que el seguimiento y control a los actores del sistema a nivel local y Departamental.

Alta incidencia en la población de problemas de salud pública y salud mental.

Incumplimiento de la cobertura universal al régimen subsidiado como política Dptal a la población nivel 1 y 2 del Sisben.

Inadecuado sistema de contratación para la prestación de servicios en salud de primer nivel de complejidad contratado con la IPS pública (población no asegurada)

**INADECUADA COBERTURA, PLANEACIÓN Y REGULACIÓN DE LAS
COMPETENCIAS MUNICIPALES CON RESPECTO AL SGSSS Y PROGRAMAS**

Alta carga de funciones asignadas a los funcionarios de la D.L.S y

Insuficientes recursos asignados para mejorar la atención de los programas sociales

Deficiente medición, vigilancia y control a las acciones en salud pública.

Insuficiente autonomía presupuestal y administrativa de la D.L.S y Bienestar Social.

Evasión y elusión al SGSSS

ANEXO 5

4. DEPORTES

EFFECTOS

Insuficientes programas, eventos y espacios .

Deficiente nivel de competitividad de los deportistas

Pocas alternativas para el aprovechamiento del tiempo libre e iniciación deportiva

Altos niveles de sedentarismo en la comunidad evidenciados en deterioro de la salud física y mental.

BAJO NIVEL DE DESARROLLO DEPORTIVO, RECREATIVO Y POCA PROMOCIÓN DE LA EDUCACIÓN FÍSICA EN LA POBLACIÓN.

CAUSAS

Débil sistema de gestión deportiva, recreativa y de la educación física

Débiles procesos de formación deportiva, recreativa y de la educación física

Insuficientes infraestructura deportiva y recreativa

Poco compromiso en los procesos por parte de los deportistas

ANEXO 5

5. CULTURA

EFFECTOS

No existe continuidad del personal encargado de los procesos formativos de la población.

Casa de la Cultura con insuficiente recurso humano, logística y dotación de implementos y material lo que dificulta su proyección comunitaria.

Poca población involucrada en los procesos de formación cultural.

Falta sentido de pertenencia de la comunidad por sus artistas y obras

**INEXISTENCIA DE POLÍTICAS PÚBLICAS DE CULTURA Y
POCO APROVECHAMIENTO DEL RECURSO HUMANO E
INFRAESTRUCTURA EXISTENTE EN EL MUNICIPIO**

CAUSAS

No existe pertinencia en la
escogencia del personal
administrativo y operativo

Poca autonomía en la
administración de la
Casa de la Cultura del
recurso financiero

Insuficiente recurso
f i n a n c i e r o
especialmente para
procesos formativos

Insuficientes espacios
adecuados para el desarrollo e
implementación de procesos
formativos.

ANEXO 5

6. INFANCIA Y ADOLESCENCIA

EFFECTOS

Poca pertinencia de Proyectos Educativos Institucionales

Falta trabajo en promoción de la salud y prevención de la enfermedad en: Madres gestantes. Saneamiento básico, agua potable y recreación.

Altos índices de violencia intrafamiliar, maltrato infantil, negligencia y abandono.

Insuficientes espacios de participación en grupos organización, construcción de planes y proyectos.

FALTA GARANTÍA DE DERECHOS DE LOS NIÑOS, NIÑAS Y ADOLESCENTES POR PARTE DE LA FAMILIA, LA SOCIEDAD Y EL ESTADO.

CAUSAS

Incumplimiento de algunos derechos en educación a un sector de la población infantil y adolescente

Incumplimiento de algunos derechos en salud a un sector de la población infantil y adolescente
No se cumplen los

Insuficiente cumplimiento del derecho a la protección a un sector de la población infantil y adolescente

Insuficiente inclusión de la población infantil y adolescente en los procesos de participación.

ANEXO 5

7. SECTOR AGRICOLA

EFFECTOS

Proliferación de fincas de recreo y ganaderas

Altos índices de migración a los centros poblados, quedando el campo sin mano de obra especialmente para la recolección del café

Curriculos no pertinentes para la vocación agrícola de la zona.

Poco sentido de incentivos económicos y sociales para el productor agrícola

BAJA PRODUCTIVIDAD AGRÍCOLA EN CULTIVOS QUE NO SEAN GRANDES PRODUCTORES DE CAFÉ.

CAUSAS

Ausencia de políticas de estado que apoyen una buena asistencia técnica y apoyo crediticio para los productores agrícolas.

Envejecimiento de los productores y poco incentivo económico y social para continuar con la tradición.
Bajos precios de los productos.

Desarticulación de las instituciones y sectores

Dificultades en el proceso de posicionamiento de la diversificación de producto especialmente en las zonas cafeteras

8. DESARROLLO TURISTICO Y EMPRESARIAL

EFFECTOS

Acciones de Turismo Desarticuladas y Falta de infraestructura que nos permita volver el Municipio un destino masivo.

No hay inversión en transporte preparado y apto para el turismo nacional y extranjero

No se ofrecen productos turísticos o paquetes y no desarrollamos el énfasis eco turístico que presenta la Visión Fredonia 2020

INEXISTENCIA DE UN PLAN LOCAL DE DESARROLLO TURISTICO

CAUSAS

No contamos con una infraestructura vial de buena

Las pocas Empresas turísticas, proveedores y prestadores trabando cada uno por su lado. Además de un Número bajo de servicios turísticos.

Hay atractivos naturales, de tradición cultural y de patrimonio que no se están siendo utilizados para el turismo. Y no hay fuerte integración con la

Alta informalidad de las empresas, No hay un número representativo de operadores.

FALTA DE UNA DEPENDENCIA RESPONSABLE DE LA PROMOCIÓN, FOMENTO,

ANEXO 5

9. TRANSPORTES

EFFECTOS

Incumplimiento de las normas y leyes, reflejado en altos índices de infracciones y sanciones legales.

Vehículos en mal estado y deficiente atención al usuario.

Infraestructura física con deficiencias en seguridad y comodidad

Insuficiente proyección comunitaria

FALTA MEJORAR PROCESOS INTERNOS E INFRAESTRUCTURA FISICA DEL CENTRO DE ACOPIO DE TRANSPORTES PARA OFRECER UN SERVICIO EFICIENTE Y EFICAZ.

CAUSAS

Insuficiente regulación y mecanismo de control y vigilancia de las normas de legalización del transporte municipal.

Insuficiente control, vigilancia permanente en el cumplimiento de la normatividad y reglamentación del parque automotor y del personal adscrito a la Cooperativa de transportadores.

Inadecuada concepción y proyección como empresa del centro de acopio.

Insuficiente autonomía para la inversión de los recursos económicos generados por el centro de acopio.

ANEXO 5

10. INFRAESTRUCTURA

EFFECTOS

Falta apoyo de la comunidad y sentido de pertenencia en el mantenimiento vial

Falta de recursos para la construcción y mantenimiento de la infraestructura en la red vial y otros espacios comunales.

Falta de recursos para el mantenimiento del alumbrado público y el mejoramiento, mantenimiento construcción del espacio público

DETERIORO DE LA INFRAESTRUCTURA VIAL, DEL SISTEMA DE ALUMBRADO, ESPACIO Y OTRAS OBRAS PÚBLICAS DE EQUIPAMIENTO COMUNAL

CAUSAS

Insuficiencia y mal estado de la red vial en el municipio.
203 Km. de la red vial Terciaria requiere mantenimiento.
100% de caminos veredales requieren mantenimiento.
85 % de las vías urbanas requiere mantenimiento

Déficit de espacio público en el municipio.
Existe un déficit en M2 por habitante en los suelos urbanos.
En los suelos rurales falta espacios recreativos.

Insuficientes y falta de mantenimiento en los diferentes equipamientos comunales

Insuficiencia en el sistema de alumbrado público. las lámparas requieren mantenimiento.

ANEXO 5

11. PREVENCIÓN Y DESASTRES

EFFECTOS

No existen proyectos de reubicación de viviendas

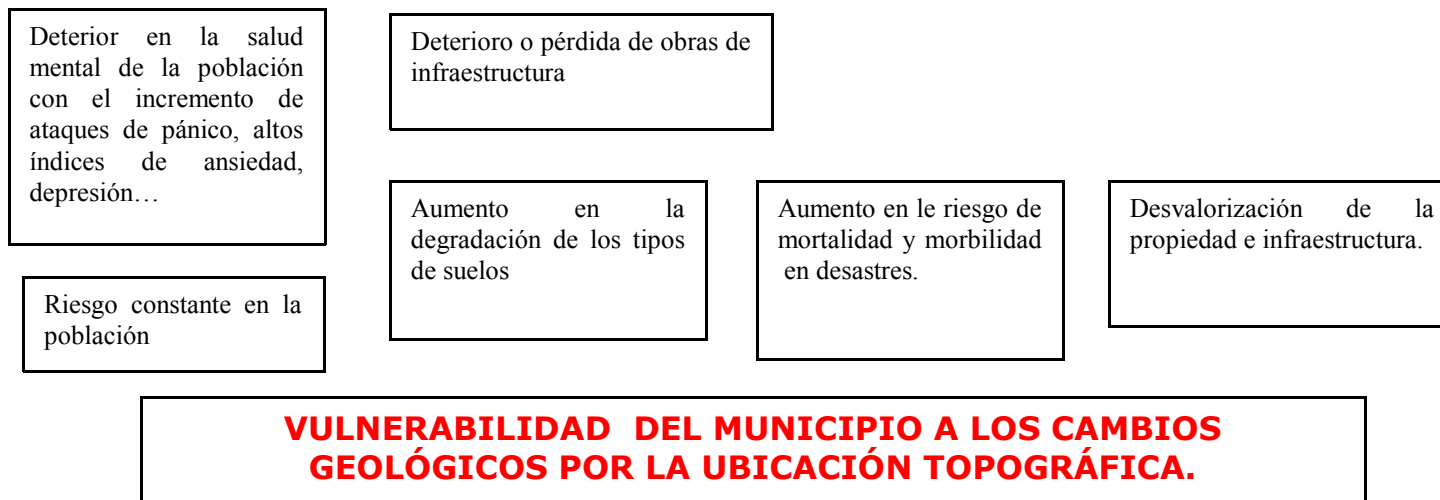

CAUSAS

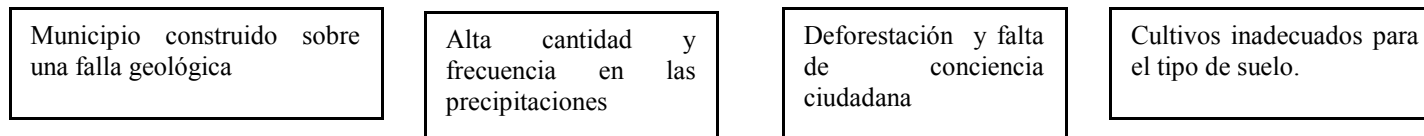

ANEXO 5

12. MANEJO DE RESIDUOS SÓLIDOS

EFFECTOS

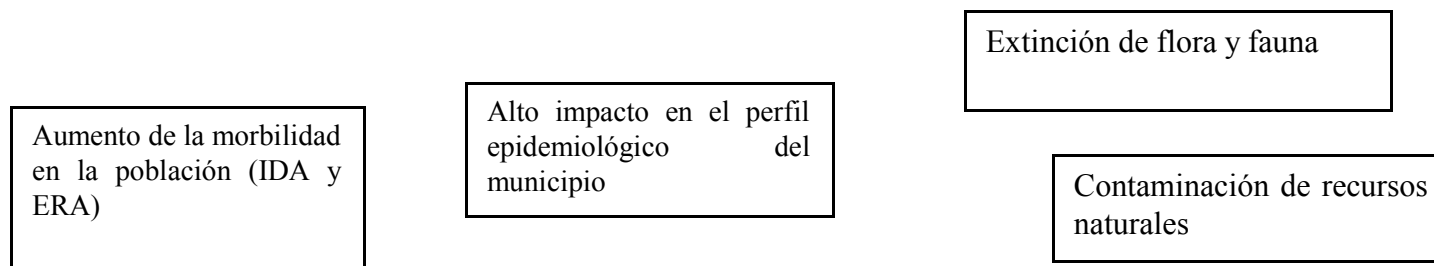

MANEJO INADECUADO Y O MALA DISPOSICIÓN DE RESIDUOS SÓLIDOS.

CAUSAS

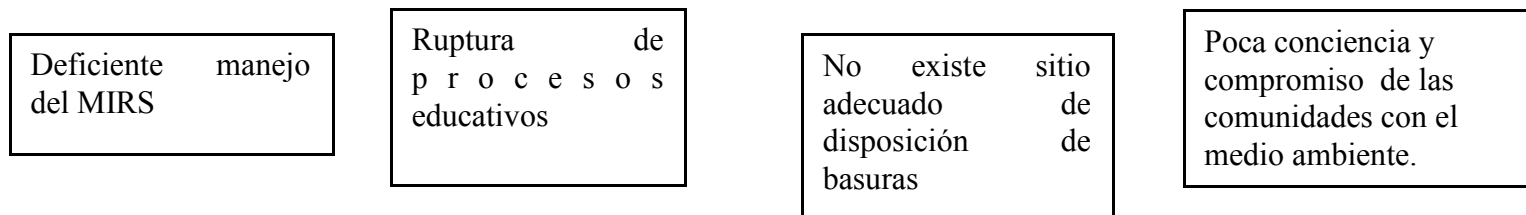

ANEXO 5

13. PROBLEMA INSTITUCIONAL

EFFECTOS

Escasos recursos propios para la inversión y cofinanciación de proyectos sociales

Insuficientes recursos del SGP para atender a la población.

Insuficiente eficiencia en los procesos y rendimientos de la administración pública.

INSUFICIENTE INVERSIÓN SOCIAL Y GESTIÓN DE RECURSOS

CAUSAS

Faltan mecanismos de I.E.C sobre el ser y hacer de la administración pública

Recursos del SGP comprometidos para el pago de la deuda pública, para el cumplimiento de la Ley 617.

No existe certificación de calidad en los procesos y procedimientos

Anexo No. 6

MATRIZ MARCO LÓGICO POR LINEA ESTRATEGICA

ANEXO 6

MARCO LOGICO POR LINEAS

LINEA No.1: DESARROLLO POLITICO

Objetivo: Promover el empoderamiento en la comunidad de mecanismo de participación comunitaria y ciudadana, que les permita salvaguardar y desarrollo; y hacer efectiva la función institucional de apoyar a la ciudadanía y tomar parte activa en los procesos democráticos y de gobernabilidad.

1.1. Seguridad – Orden Público

Priorización Problemas	Proyectos	Metas	Indicadores	Fuentes de Verificación	Supuestos
<p>Insuficiente presencia de la policía en la zona rural.</p> <p>Poco control de las autoridades a establecimientos públicos que comercializan alimentos especialmente productos perecederos.</p>	1.1.1 Fortalecimiento del Consejo Municipal de Seguridad y de la fuerza pública mediante dotación y acciones de pedagogía ciudadana para mantener el orden público del municipio de Fredonia.	<p>2 CAI móviles, 1 rural y otro urbano.</p> <p>Equipamiento logístico y aumento de la fuerza pública.</p> <p>Proyecto “Delinquir no Paga”</p> <p>Control estricto a los expendios de droga otros estupefacientes, velando por la seguridad y buena salud de los ciudadanos</p>	<p># CAI creados</p> <p># reuniones Consejo Municipal de Seguridad</p> <p># controles</p> <p># quejas</p> <p>% de seguridad</p>	<p>Informes de funcionamiento</p> <p>Actas de las reuniones</p>	<p>Un municipio con control del orden publico.</p>
	1.1.2. Implementación de un proceso de inspección eficiente y oportuna en la zona rural y urbana a los establecimientos de servicio al público para realizar un control estricto de pesas y medidas y control de calidad de productos perecederos.	Realización de visitas de control e inspección al 95% de los establecimiento comerciales	# de actas de verificación	Actas	Establecimientos certificados por control y vigilancia

Priorización de Problemas	Proyectos	Metas	Indicadores	Fuentes de Verificación	Supuestos
Niños, niñas y adolescentes en las calles a altas horas de la noche y en sitios donde se expende licor especialmente en fines de semana	1.1.3 Implementación de la “ley zanahoria” como medida que permita disminuir la presencia de niños, niñas y adolescentes en la calle después de las 10 PM, y sancionar con conminación, multas y demandas a los Padres de familia.	Disminuir en un 90% la presencia de niños, niñas y adolescentes en establecimientos donde se vende licor y en las calles después de las 10:00 PM, haciendo uso de los mecanismos que brinda La Ley 1098 y el Código de Convivencia Municipal.	# de actas realizadas con padres, madres e instituciones	A c t a s firmadas	Poca presencia de niños, niñas y adolescentes en establecimientos donde se vende licor y en las calles después de las 10:00 PM.

ANEXO 6

1.2. Convivencia – Paz

Priorización de Problemas	Proyectos	Metas	Indicadores	Fuentes de Verificación	Supuestos
Insuficientes instancias de coordinación y control del orden publico en la zona rural.	1.2.1 Elección de Juntas administradoras locales y de corregidores previa capacitación y motivación con miras a las elecciones 2011 y fortalecimiento de la participación ciudadana.	Elección de 3 Juntas administradoras locales y en la zona rural del municipio. 3 corregidores elegidos.	# actas de elección galantes del proceso	Actas de elección y posesión	El municipio a 2011 tendrá a los 100 % electos JAL y corregidores.
Invasión del espacio publico.	1.2.2 Recuperación del espacio público de la zona urbana y rural del municipio para el aprovechamiento de la comunidad y organización del comercio informal.	Recuperación del espacio público.	# espacios públicos recuperados	Actas	La comunidad será respetuosa de los espacios públicos
	1.2.3 Creación de la Escuela municipal de padres, madres y cuidadores como espacio de información y formación en temas que contribuyan a mejorar la sana convivencia familiar.	Proyecto de Escuela de padres, madres y cuidadores Municipal con plan operativo anual elaborado. 1 revisión anual del manual de convivencia ciudadana.	# Reuniones y encuentros. Registro asistencias	Memorias Escritas, videos, fotos	Escuela de Padres, Madres y cuidadores institucionalizada Manual de Convivencia concertado

ANEXO 6

Priorización de Problemas	Proyectos	Metas	Indicadores	Fuentes de Verificación	Supuestos
Altos índices de violencia intrafamiliar y conflictos sociales.	1.2.4 Fortalecimiento del recurso de apoyo a la Comisaría de familia con el acompañamiento de consultorio Jurídico.	1 Jornada mensual coordinada con la Comisaría de Familia, de atención y apoyo de las Universidades y el Consultorio Jurídico a la población	# Acciones de prevención a la VIF. # personas atendidas	# contratos interadministrativos firmados Registro asistencia, talleres, publicaciones.	Comisaría fortalecida interdisciplinario e interinstitucionalmente.
	1.2.5 Creación del Centro de Convivencia Ciudadana.	1 Centro de convivencia ciudadana operando.	Infraestructura física y procesos funcionando.	Convenios firmados interadministrativos con el ministerio público.	Centro de convivencia ciudadana operando.
	1.2.6 Formación de conciliadores en Equidad	20 conciliadores en equidad formados	# conciliadores # capacitaciones # casos recibidos y resueltos	Actas Conciliaciones Registros Memorias audiovisuales	Conciliadores en Equidad atendiendo a la comunidad en casos de poca gravedad.

ANEXO 6

.3. Participación y Apoyo Ciudadano					
Priorización de Problemas	Proyectos	Metas	Indicadores	Fuentes de Verificación	Supuestos

<p>Deficiente participación de la población en espacios veedores, reguladores y defensores de lo público.</p> <p>P o c o compromiso de la población con los procesos comunitarios.</p> <p>D é b i l coordinación municipal de las acciones de los grupos organizados.</p>	1.3.1 Fortalecimiento de los espacios de participación y vigilancia de la comunidad a la gestión pública como son la Comisión para la vigilancia Ciudadana de los Servicios Públicos y Veeduría ciudadana, Asamblea Municipal Constituyente	Decreto creación de la Comisión para la Vigilancia de los servicios públicos. 1 informe trimestral a la comunidad de la Veeduría ciudadana. 4 Eventos anuales con la Asamblea Municipal Constituyente y las Escuelas de Formación Ciudadana.	# espacios fortalecidos # procesos iniciados # asistentes a las actividades # Actas	Actas Registro de asistencias Registro de actividades Memorias audiovisuales y escritas.	Comunidad apropiada de espacios y mecanismos de participación
	1.3.2 Asesoría a las Juntas de Acción Comunal en el proceso de renovación y elección que se llevara a cabo en segundo semestre del 2008.	40 la Juntas elegidas y renovadas.	# Juntas elegidas # delegados postulados y elegidos	Actas Documentos Tarjetas de planchas conformadas Registro de asistencia	Juntas de acción comunal operando de acuerdo a la norma.
	1.3.3 Creación de la asesoría de organizaciones sociales para apoyar las acciones y procesos de los grupos organizados existentes en el municipio.	Acuerdo municipal que crea el cargo. Disponibilidad presupuestal para el ordenamiento del gasto para la contratación del recurso humano y realización de las acciones.	A c u e r d o municipal	Documento Manual de funciones	A s e s o r í a encargada de apoyar y coordinar acciones con las organizaciones sociales.

ANEXO 6

Priorización de Problemas	Proyectos	Metas	Indicadores	Fuentes de Verificación	Supuestos
	1.3.4 Apoyo a las organizaciones	1 Inventario de organizaciones sociales	# espacios fortalecidos	Actas Registro de	Organizaciones s o c i a l e s

	sociales.	Implementar la Estrategia Nacional de “Formación de formadores” 1 Encuentro de Escuelas de Formación ciudadana.	# procesos iniciados #asistentes a las actividades # Actas	asistencias Registro de actividades Memorias audiovisuales y escritas.	capacitadas y desarrollando procesos de multiplicación
--	-----------	--	--	--	--

ANEXO 6

ANEXO 6

2.1. Educación					
Priorización Problemas	Proyectos	Metas	Indicadores	Fuentes de Verificación	Supuestos

<p>Deficiencias en la calidad de la educación, reflejada en los resultados de las pruebas Saber e Icfes.</p> <p>Poco oferta en educación superior y técnica.</p> <p>Deserción escolar por dificultades en el desplazamiento.</p>	2.1.1 Creación de la Junta Municipal de la Calidad de la Educación	Junta Municipal de la Calidad de la Educación creada por decreto y con funciones y plan operativo anual.	# miembros de la junta # reuniones # acciones programadas	Decreto de creación de la junta Actas reuniones Registros de asistencia	Junta Municipal de la Calidad de la Educación operando y contribuyendo a los procesos.
	2.1.2 Implementación y promoción de programas técnicos y universitarios de pregrado de acuerdo a las necesidades detectadas en la comunidad y con previo estudio de viabilidad, ya sea en la modalidad presencial, semipresencial o a distancia.	3 programas de pregrado universitario y técnico en modalidad presencial o semipresencial con sede en el municipio.	# convenios con universidades # programas ofertados # estudiantes	Convenios interinstitucionales Matriculas Memorias visuales y escritas.	Universidades operando en el municipio
	2.1.3 Transporte escolar subsidiado para estudiantes de la zona rural especialmente de los niveles 1 y 2 del Sisben con dificultades de desplazamiento a una institución educativa cerca a su casa.	60% de estudiantes de los niveles 1 y 2 del Sisben con dificultades de desplazamiento a una institución educativa cerca a su casa.	# rutas escolares # estudiantes transportados \$ total invertido	Tiquetes estudiantiles Pagos a transportadores	Rutas asignadas a estudiantes de la zona rural que deben desplazarse hacia la I.E con prioridad de los niveles 1 y 2

LINEA No.2: DESARROLLO SOCIAL

Objetivo: Mejorar las condiciones de vida de la comunidad de Fredonia con acciones de inclusión y fortalecimiento del tejido social, mediante el trabajo interdisciplinario e interinstitucional, aprovechando los recursos existentes.

ANEXO 6

Priorización de Problemas	Proyectos	Metas	Indicadores	Fuentes de Verificación	Supuestos
---------------------------	-----------	-------	-------------	-------------------------	-----------

<p>Laboratorios con poca dotación o con dotación poco pertinente para el desarrollo de las actividades escolares. El ____% de escuelas y colegios no posee sala de computo y el ____% tiene equipos obsoletos. Altos índices de consumo de sustancias psicoactivas, embarazo en adolescentes (40% de los partos de 2007 fueron de menores de 19 años) Mala y/o deficiente nutrición de los niños y niñas del municipio. Desaprovechamiento de espacios aptos para cultivos agrícolas en las escuelas y colegios.</p>	2.1.4 Dotación de laboratorios de Física y química especialmente en colegios rurales	Laboratorios de las I.E de: La Mina, Llanogrande, Piedra Verde, José María Obando, Palomos, Edelmira Álvarez con dotación básica y adecuada a las necesidades que requiere el proceso educativo.	# laboratorios dotados # alumnos beneficiados	Material entregado	I.E con laboratorios aptos para el desarrollo de actividades.
	2.1.5 Dotación y mantenimiento de salas de informática para las escuelas y colegios rurales.	40% de las I.E. rurales con salas de cómputo dotadas con equipos aptos para el desarrollo de actividades académicas.	# salas de informática dotados # alumnos beneficiados # equipos computadores	Convenios Facturas de compra	I.E con salas de informática adecuadas para el desarrollo de actividades.
	2.1.6 Impulso y fortalecimiento de los procesos y proyectos en las I.E que contribuyan a prevenir e incidir en el consumo de sustancias psicoactivas y alcohol, el embarazo en adolescentes y la prostitución.	80% de las I.E con proyectos que generen procesos de impacto en la disminución de factores de riesgo en el consumo de sustancias psicoactivas y alcohol, el embarazo en adolescentes y la prostitución.	# proyectos operando # instituciones involucradas # estudiantes beneficiados	Proyectos radicados Registros de asistencia. Memorias visuales y escritas	Proyectos preventivos implementados y operando en las I.E

ANEXO 6

Priorización de Problemas	Proyectos	Metas	Indicadores	Fuentes de Verificación	Supuestos
Presencia de dificultades en el proceso de aprendizaje de los estudiantes. Desaprovechamiento de la infraestructura y de la vocacionalidad de la zona de influencia de la I.E Minas. Niños, niñas y adolescentes con dificultades para acceder a una buena alimentación de manera permanente.	2 . 1 . 7 Implementación de huertas escolares en las zonas rurales del municipio, que sirva como complemento a la nutrición de los estudiantes.	Huertas escolares implementadas en el 60% de las escuelas rurales	# huertas escolares # asesorías técnicas	Informes técnicos Recibos de entrega de semillas y Informes de asesorías técnicas. Memorias visuales y escritas	Escuela rurales con huertas e s c o l a r e s implementadas
	2 . 1 . 8 Acompañamiento a las Aulas de Apoyo existentes en el municipio.	Trabajo interdisciplinar e interinstitucional con las 2 aulas de apoyo existentes en el municipio.	# reuniones # estudiantes intervenidos # instituciones y profesionales involucrados	Remisiones Hojas de vida alumnos Informes Cronogramas	Aulas de apoyo con atención integral.
	2 . 1 . 9 Implementación de la educación media técnica en las I n s t i t u c i o n e s Educativas del municipio	I.E Minas como media técnica (Ciencias agropecuarias) I.E Murrupal I.E Llanogrande I.E Efe Gómez I.E Palomos I.E Piedra Verde	# estudiantes # matriculas	C o n v e n i o s interadministrativos de Matricula de estudiantes Asistencias	I.E ofreciendo la media técnica
	2.1.10 Restaurantes escolares rurales funcionando 350 días al año.	Restaurante Escolar funcionando 350 días al año, con compromiso de la comunidad en el funcionamiento en época de vacaciones.	# restaurantes funcionando # estudiantes beneficiados # días funcionando	Lista de productos entregados a escuelas Facturas de compra Listado de estudiantes.	Restaurante e s c o l a r funcionando 350 días al año.

ANEXO 6

Priorización de Problemas	Proyectos	Metas	Indicadores	Fuentes de Verificación	Supuestos
Insuficientes espacios rurales que brinden material de consulta y lectura a la población- Bajos niveles de escolaridad en la población adulta del municipio especialmente en la zona rural.	2.1.11 Mejoramiento del servicio de Biblioteca en la zona rural y urbana.	Dotar la biblioteca Municipal y modificar el horario de atención. 1 Biblioteca ambulante para las zonas rurales. 3 la creación de Bibliotecas rurales comunitarias	# bibliotecas fortalecidas y nuevas # de libros conseguidos # personal vinculado al funcionamiento	Inventario físico Bases de datos Contratos de prestación de servicios. Facturas. Cuentas de Pago	Zona Urbana y rural con acceso al servicio de biblioteca con calidad y oportunidad.
	2.1.12 Fortalecer y ampliar la cobertura del Sistema de Aprendizaje Tutorial en la zona rural.	Aumento en el nivel de escolaridad en primaria y secundaria en la población adulta del municipio especialmente de la zona rural.	# centros funcionando # estudiantes # educadores % de aumento en la escolaridad de la población adulta.	Matrículas realizadas Contratos de trabajo Evidencias fotográficas Asistencia.	Altos niveles de escolaridad en primaria y secundaria en la población adulta del municipio especialmente de la zona rural.
Insuficiente personal y logística para la población con dificultades en el aprendizaje.	2.1.13 Asignación de becas e incentivos a los mejores bachilleres de la zona urbana y rural	Asignar becas y/o incentivos al mejor bachiller del grado 11° y al mejor puntaje en pruebas Icfes del municipio.	# incentivos otorgados	Actas Convenios	Bachilleres incentivados por su buen rendimiento académico.
	2.1.14 Fortalecimiento con equipo interdisciplinario y logístico. a la Unidad de Atención Integral (U.A.I)	Unidad de Atención Integral (U.A.I) con personal suficiente e interdisciplinario y logístico.	# profesionales de apoyo # equipos de oficina	Constratos Convenios Evidencias fotográficas y audiovisuales	Unidad de Atención Integral

ANEXO 6

2.2 Cultura					
Priorización de Problemas	Proyectos	Metas	Indicadores	Fuentes de Verificación	Supuestos
No existe Plan Local de Cultura Insuficientes espacios de aprovechamiento del tiempo libre. Falta proyección comunitaria de la Casa de la Cultura a nivel rural.	2.2.1 Formulaci3n y operativizaci3n del Plan Local de Cultura 2008-2012.	Elaborar el Plan Local de Cultura con participaci3n activa de la comunidad.	# personas, sectores e instituciones involucradas en el proceso de construcci3n # Planes de Acci3n	Documento del Plan Registro de asistencia Actas de reuniones Cartas de convocatorias	Plan Local de Cultura concertado y en ejecuci3n.
	2 . 2 . 2 Fortalecimiento de la infraestructura cultural.	Descentralizar las acciones de la Casa de la Cultura 1 Monitor de Teatro municipal. Espacio f3sico y recurso log3stico y humano para la Escuela de Artes esc3nicas m3sica y danza. Fortalecimiento de la Banda de M3sica “ARTURO ARRUBLA”. 4 Encuentros de Bandas de M3sica	# talleres ofrecidos # personas beneficiadas # presentaciones # Encuentros realizados # bandas participantes # de eventos organizados # d3as con servicio al publico # funcionarios	Registros de matricula y asistencia C o n v e n i o s interadministrativos Contratos de trabajo E v i d e n c i a s fotogr3ficas, f3lmicas y f3sicas. Memorias de eventos Contratos de trabajo E v i d e n c i a s fotogr3ficas, f3lmicas y f3sicas. Memorias de eventos	Casa de la Cultura con buen impacto y cobertura en las acciones, proyectando los grupos de artes esc3nicas, m3sica y danzas.

ANEXO 6

Priorización de Problemas	Proyectos	Metas	Indicadores	Fuentes de Verificación	Supuestos
Poco sentido de pertenencia de la comunidad por las celebraciones patrias y religiosas.	2.2.3 Ampliación y mejoramiento del Museo arqueológico.	Acondicionar espacios que permitan mejorar las condiciones para la conservación y exhibición de las piezas arqueológicas.	# de eventos organizados # días con servicio al público # piezas conservadas	Inventarios físicos y escritos Evidencias fotográficas, filmicas y físicas. Memorias de eventos	Museo arqueológico con buenas condiciones para la conservación y exhibición de las piezas.
Insuficiente espacio para la conservación y exhibición de las piezas arqueológicas encontradas en el municipio.	2.2.4 Recuperación de la casa la Maestro RODRIGO ARENAS BETANCUR en el Uvital.	Casa del Maestro RODRIGO ARENAS BETANCUR en el Uvital restaurada y adecuada como Museo dedicado a brindar homenaje el escultor.	# visitantes # de eventos programados # días con servicio al público # piezas conservadas	Inventarios físicos y escritos Evidencias fotográficas, filmicas y físicas. Memorias de eventos Registro de asistencia	Casa Museo del Maestro RODRIGO ARENAS BETANCUR funcionando y con proyección comunitaria.
Ausencia de placas de identificación de las esculturas del parque principal lo que dificulta su promoción.					

	2.2.5 Mantenimiento y adecuación de placas a las replicas de las esculturas del maestro RODRIGO ARENAS BETANCUR que se encuentran en el parque Principal.	Darle mantenimiento y adecuar la identificación biográfica de cada una de las esculturas del maestro RODRIGO ARENAS BETANCUR ubicadas en el municipio, para promocionarlas a nivel Nacional como atractivo turístico.	# placas adecuadas	Evidencias fotográficas, filmicas y físicas	Todas las esculturas del maestro RODRIGO ARENAS BETANCUR ubicadas en el municipio con identificación biográfica.
--	---	---	--------------------	---	--

ANEXO 6

2.3 Salud					
Priorización de Problemas	Proyectos	Metas	Indicadores	Fuentes de Verificación	Supuestos
Inadecuada cobertura, planeación y regulación de las competencias municipales con respecto al SGSSS y programas sociales	2.3.1 Creación de la Junta Municipal para la implementación de la Calidad en Salud.	Junta Municipal de la Calidad en Salud conformada.	# miembros de la junta # reuniones # acciones programadas	Acto administrativo de creación de la junta Actas reuniones Registros de asistencia	Junta Municipal de la Calidad de la Salud operando y contribuyendo a los procesos.

	2.3.2 Formulación e implementación del Plan Territorial de Salud de acuerdo al Decreto 3039 y sus seis ejes.	Plan Territorial de Salud construido de acuerdo al Decreto 3039 y sus seis ejes. Implementación de la Política de Nutrición y Seguridad alimentaria Implementar el Plan de Salud Mental 2008-2011 Programa Promoción de Derechos y Redes Constructoras de Paz. Activación del sistema Municipal de Vigilancia de Violencia intrafamiliar.	# reuniones programadas # mesas de trabajo conformadas # actas de reuniones # asesorías del ente departamental # acciones programadas # instituciones involucradas	Documento del Plan Actas reuniones Registro de asistencia. Cartas de convocatorias Indicadores de salud P e r f i l epidemiológico.	Plan Territorial de Salud construido de acuerdo al Decreto 3039 y sus seis ejes y concertado con las d i f e r e n t e s instituciones y sectores de la comunidad
--	--	---	---	---	---

ANEXO 6

Priorización de Problemas	Proyectos	Metas	Indicadores	Fuentes de Verificación	Supuestos
---------------------------	-----------	-------	-------------	-------------------------	-----------

Alta carga de funciones asignadas a los funcionarios de la D.L.S y Bienestar Social Inadecuado sistema de contratación para la prestación de servicios en salud de primer nivel de complejidad contratado con la IPS pública (población no asegurada) Evasión y elusión al SGSSS	2.3.3 Apertura de los puestos de salud de Minas, Marsella y Piedra Verde con un enfoque de prevención de la enfermedad y promoción de la salud.	Adecuación y dotación de los puestos de salud de Minas, Marsella y Piedra Verde 3 Auxiliares de enfermería 1 Enfermera coordinadora.	# personas atendidas # actividades extramurales	Registros de atención E v i d e n c i a s fotográficas, filmicas Inventario de equipos	Puestos de salud de Minas, Marsella y Piedra Verde funcionando.
	2 . 3 . 4 Fortalecimiento de la E.S.E Hospital Santa Lucia.	Incrementar los niveles de cumplimiento de los programas de P y P. Realizar 2 de Brigadas quirúrgicas menor nivel de complejidad al año. Hospital con servicio de consulta general los domingos. Coordinar el transporte nocturno al Hospital especialmente en altas horas de la noche.	# acciones de P y P # Cirugías de menor nivel. # personas atendidas # actividades extramurales	Registros de atención E v i d e n c i a s fotográficas, filmicas Inventario de equipos Bases de datos RIPS	Hospital con ó p t i m a s condiciones de atención y administración.

ANEXO 6

Priorización de Problemas	Proyectos	Metas	Indicadores	Fuentes de Verificación	Supuestos
Incumplimiento de la cobertura universal al régimen subsidiado como política Dptal a la población nivel 1 y 2 del Sisben	2.3.5 Ampliar 3000 nuevos cupos en el régimen subsidiado en salud	Cobertura universal en Régimen Subsidiado en los niveles 1 y 2. Realizar Interventoría seria y eficiente a los contratos del régimen subsidiado en salud.	# Población afiliada.	Base de datos de aseguramiento. Actas lecturas publicas	Niveles 1 y 2 con cobertura universal en Régimen Subsidiado.
	2.3.6 Fortalecimiento del Programa de Familias en Acción en aspectos como la convivencia familiar, proyectos productivos.	416 Familias beneficiadas en el programa participando en procesos de fortalecimiento personal y grupal que contribuyan a mejorar su calidad de vida. Implementar la Estrategia JUNTOS	# familias # Actividades realizadas. # grupos conformados	Cronograma de actividades Registro de asistencia. Evidencias fotográficas y audiovisuales Memorias del proceso.	F a m i l i a s beneficiarias del programa de Familias en Acción involucradas en procesos de fortalecimiento.

ANEXO 6

2.4 Infancia y Adolescencia					
Priorización de Problemas	Proyectos	Metas	Indicadores	Fuentes de Verificación	Supuestos
<p>Falta trabajo en promoción de la salud y prevención de la enfermedad en: Madres gestantes. Saneamiento básico, agua potable y recreación.</p> <p>Incremento de I.R.A Y E.D.A en niños y niñas.</p>	2.4.1 Fortalecimiento de las acciones de intervención para garantizar las prioridades en cuanto a los derechos de existencia	<p>Ampliación de la cobertura en Salud régimen subsidiado con énfasis en Mujer gestante, Primera Infancia, Infancia y Adolescencia.</p> <p>Ampliación de cobertura en programas sociales</p> <p>Implementar plantas de Tratamiento de Agua Potable y saneamiento básico.</p> <p>Implementar la Política Publica de S.A.N*</p> <p>Seguridad Alimentaria y Nutricional</p>	<p>C o b e r t u r a R é g i m e n subsidiado</p> <p># Nuevos cupos de programas sociales</p> <p># Plantas de Tratamiento de Agua Potable construidas</p> <p>Plan de Acción de la Política Publica de S.A.N</p>	<p>C o n t r a t o interadministrati vo</p> <p>Bases de datos de afiliados R é g i m e n subsidiado</p> <p>Base de datos de los programas</p> <p>Plan maestro de Agua Potable y Saneamiento Básico</p> <p>Estrategias ejecutadas de S.A.N</p>	<p>Niños (as) con redes de apoyo familiar.</p> <p>Reducir en un 90% las IRAS –EDAS en menores de 18 años</p> <p>Tasa de desnutrición</p>

ANEXO 6

Priorización Problemas	Proyectos	Metas	Indicadores	Fuentes de Verificación	Supuestos
P o c a pertinencia de P r o y e c t o s E d u c a t i v o s I n s t i t u c i o n a l e s	2 . 4 . 2 Adopción y articulación d e estrategias p a r a garantizar un a d e c u a d o desarrollo físico y mental.	Creación de los juegos comunales Impulsar los torneos infantiles de deporte, recreación y cultura Ampliar y dinamizar la Lúdoteca Municipal Continuar con la ejecución del programa Redes Constructoras de Paz Construir Parques Infantiles y adecuación de Hogares Comunitarios Institucionalizar el mes Abril como el mes de la Niñez y el Juego.	3 Juegos comunales de niños, niñas y adolescentes. 2 Lúdotecas creadas para que funcionen de forma descentralizada 17 parques construidos y y/o mejorados. 1 Red de Apoyo fortalecida Construcción y/o adecuación de 7 parques infantiles Adecuación de 15 Hogares Comunitarios # Eventos realizados.	Acuerdo y/o decreto que institucionalice los juegos comunales. Inventario de dotación para Lúdoteca móvil. # Reuniones y asistencia a talleres de la Red de Apoyo. % Reducción de embarazos en adolescentes. # Parque infantil construido y/o mejorado. Registros de actividades (Fotografías, videos, asistencias) Disponibilidad presupuestal asignada para la celebración Instalaciones Hogares Comunitarias adecuadas	El municipio de Fredonia es incluyente con la infancia y la adolescencia y realiza procesos de educación para manejar los afectos, las emociones y la s e x u a l i d a d responsable y con jugando en e s p a c i o s adecuados y pertinentes

ANEXO 6

Priorización Problemas	Proyectos	Metas	Indicadores	Fuentes de Verificación	Supuestos
Altos índices de violencia intrafamiliar, maltrato infantil, negligencia y abandono.	2 . 4 . 3 Implementación y apoyo a estrategias que permitan a niños, niñas y adolescentes ejercer su ciudadanía	Implementar sistema de información DEVINFO 3 anuales campañas para registrar todos(as) los niños (as) y adolescentes. 1 Encuentro anual con la Red de Apoyo a los Personeritos (as) estudiantiles 10 Clubes Prejuveniles	% de cumplimiento Cruce de variables # campañas realizadas # registros # encuentros # asistentes # clubes # integrantes	Cruce de variables D i a g n ó s t i c o actualizado Actas Registros de asistencia Actas de comités de seguimiento y evaluación	El municipio de Fredonia permite la participación y reconocimiento de la infancia y la adolescencia
	2 . 4 . 4 Implementación y articulación de acciones, instituciones y agentes que permitan garantizar la protección y reestablecimiento de derechos.	Fortalecer 30% de cofinanciación para el proyectos como: “Delinquir No Paga” Plan Subregional “Erradicación de las peores formas de trabajo Infantil” Implementar 72 “Escuelas de Padres, Madres y Cuidadores de niños, niñas y Adolescentes de Instituciones/ Centros Educativas, Hogares de I.C.B.F” Implementación 2 Hogares de Paso. Implementación Centro transitorio para niñ@s Implementación del Centro para la Atención de adolescentes victimas de delitos e infractores	# acciones # asistentes # eventos # proyectos creados # hogares # beneficiarios	Disponibilidad presupuestal para apoyar el proyecto Actas de Visitas a las Minas de Carbón Actas de la ejecución financiera, operativa y técnica del contrato Actas de constitución, registro de asistencia, fotografías	Ningún niños, niñas y Adolescentes sometido a maltrato o abuso Ninguno en actividades perjudiciales Padres, madres y cuidadores responsables de la protección de Derechos

ANEXO 6

Priorización Problemas	Proyectos	Metas	Indicadores	Fuentes de Verificación	Supuestos
Altos índices de violencia intrafamiliar, maltrato infantil, negligencia y abandono.	2.4.5 Articular las acciones de los actores del Sistema Nacional de Bienestar Social	1 Reunión bimensual del COMPOS 1 reunión mensual de la submesa de Infancia, adolescencia y Familia	# encuentros, nacionales, subregionales, regionales y locales de gestoras sociales # reuniones anuales de COMPOS # anuales de la Submesa	- Cumplidos de Asistencia, contratos, actas de entrega de material - Actas de reunión y Plan de Acción Anual COMPOS - Actas de reunión y Plan de Acción Submesa de Infancia y Adolescencia	-El municipio de Fredonia será garante de derechos de niños, niñas y adolescentes, articulando el trabajo familia, sociedad y estado
	2 . 4 . 6 Implementación de la Política Pública de Infancia y Adolescencia	1 Plan de Acción Anual para operativizar la Política Pública de Infancia y Adolescencia y convalidación del Diagnóstico Situacional de Niños, niñas y adolescentes	# Planes de Acción # actualizaciones del diagnóstico realizado por la submesa de Infancia, Adolescencia y Familia en el 2007 con datos de lo corrido de 2008	- Decreto que adopta el Plan de Acción de la Política Pública de Infancia Y adolescencia - Documento final del diagnóstico analizado y articulado con el Plan de Acción de la Política Pública de Infancia y Adolescencia enviado a la Procuraduría General de la Nación antes del 18 de Julio de 2008	En el municipio de Fredonia las autoridades del estado y sus servidores públicos somos garantes de los derechos de los niños, niñas y adolescentes de nuestro municipio.

ANEXO 6

2.5 Juventud					
Priorización de Problemas	Proyectos	Metas	Indicadores	Fuentes de Verificación	Supuestos
Insuficientes espacios de proyección y aprovechamiento del talento joven del municipio en aspectos como el laboral, artístico y cultural.	2.5.1 Hogares Juveniles de la Zona Urbana y de la Mina, funcionado con apoyo Municipal y departamental.	Convenios inter administrativos. Adecuación de las instalaciones.	Numero de convenios realizados. Contratos de prestación de servicios.	Actas de la junta directiva y minuta de convenios.	Hogares juveniles campesinos brindando buena calidad de vida a los jóvenes.
	2.5.2 Elaboración y operativización de la política pública de juventud.	Política publica elaborada y operando.	Diagnostico situacional. Numero de acciones programadas. Numero de jóvenes involucrados.	documentos, bases de datos, acuerdo municipal, listado de asistencia, memorias audiovisuales.	Acciones para juventud pertinentes y articuladas con lineamientos departamentales y nacionales.
	2.5.3 Apoyo Municipal a los grupos Juveniles con énfasis en labores comunitarias, musicales, culturales y deportivas,	Asesorías de 100% a grupos juveniles organizados Apoyar las manifestaciones artisticas de los jóvenes organizados.	Numero de clubes juveniles asesorados. Numero de proyectos presentados. Numero de convenios realizados.	Convenios firmados, actas, listados de asistencia, memorias audiovisuales.	Grupos juveniles del municipio organizados.

ANEXO 6

Priorización de Problemas	Proyectos	Metas	Indicadores	Fuentes de Verificación	Supuestos
Falta apropiación y proyección del rol del Consejo Municipal de Consejo Municipal por parte de los integrantes.	2.5.4 Fortalecimiento y asesoría al Consejo Municipal de la Juventud.	Cumplir el acuerdo 0044 de 2004 y fortalecer el proceso. Participar en el 90% de las convocatorias de CORJUDESA (Corporación de Juventud del Suroeste Antioqueño)	Plan de acción del C.M.J # acciones desarrolladas.	Plan de acción del C.M.J Acciones desarrolladas.	Consejo Municipal de la Juventud como eje coordinador de las acciones de juventud en el municipio.
	2.5.5 Becas e incentivos para los jóvenes más destacados en el deporte y la cultura.	Resaltar la labor de los jóvenes en deporte y cultura en las disciplinas individuales y colectivas.	# becas # premiaciones # eventos	Actas Resoluciones Convenios	El municipio resalta a sus jóvenes destacados en el deporte y la cultura.

ANEXO 6

2.6 Adulto Mayor					
Priorización Problemas	Proyectos	Metas	Indicadores	Fuentes de Verificación	Supuestos

Insuficientes espacios de recreación y apoyo a las actividades de la población adulta mayor, espacialmente en la zona rural. Existencia de adultos mayores deficiente calidad de vida.	2.6.1 Reactivar e impulsar los Cabildos del Adulto Mayor.	Reactivación de Cabildos del Adulto Mayor.	# cabildos funcionando # integrantes	Cronograma de actividades Registro de asistencia. Evidencias fotográficas y audiovisuales	Cabildos del Adulto Mayor funcionando.
	2.6.2 Apoyar los clubes de la salud en la zona urbana y rural. Acompañamiento del INDERFRE, E.S.E Hospital y del Plan de Salud Publica.	Apoyo constante a los Clubes de la Salud para una atención integral.	# acciones realizadas # beneficiados	Cronograma de actividades Registro de asistencia. Evidencias fotográficas y audiovisuales	Club de la salud con atención integral.
	2.6.3 Gestionar el aumento en la cobertura del Programa PPSAM	Aumento de los cupos del Programa PPSAM	# beneficiados	Bases de datos	Cubrimiento del déficit de cobertura en subsidios para el adulto mayor.
	2.6.4 Fortalecer el programa de seguridad alimentaria del adulto Mayor y destinar de recursos Municipales. Impulsar el comedor diurno.	Incremento de los beneficios en seguridad alimentaria para la población adulta mayor.	# comedores funcionando # beneficiarios # total raciones y mercados entregados	Bases de datos Minutas de Cuentas de pago	Adultos mayores del municipio con acceso a una alimentación adecuada.

ANEXO 6

Priorización de Problemas	Proyectos	Metas	Indicadores	Fuentes de Verificación	Supuestos
---------------------------	-----------	-------	-------------	-------------------------	-----------

	2.6.5 Adecuar o reubicar la sede del Centro Día Nuevos Sueños (PROPA)	Tener el concepto técnico sobre el estado de la infraestructura de la sede actual y si es necesario la reubicación de la sede.	Concepto técnico	Documento técnico Evidencias fotográficas y audiovisuales	Centro Día Nuevos Sueños (PROPA) con una sede adecuada y segura.
	2.6.6 Impulsar y apoyar los encuentros municipales, regionales y departamentales de los adultos mayores y clubes de la salud.	Participación en Encuentros de tipo municipal, regional y departamental	# eventos organizados # participación en eventos # personas que participan	Cronograma de actividades Registro de asistencia. Evidencias fotográficas y audiovisuales Memorias del proceso.	Adultos mayores y Clubes de la Salud participan y organizan encuentros municipales, regionales y departamentales
	2.6.7 Apoyar las actividades del Centro de Bienestar del Anciano.	Acompañamiento y apoyo a actividades del Centro de Bienestar del Anciano.	# actividades apoyadas	Memorias Cuentas de pago	Centro de Bienestar del Anciano y Alcaldía trabajando mancomunadamente.

ANEXO 6

2.7. Discapacidad					
Priorización Problemas	Proyectos	Metas	Indicadores	Fuentes de Verificación	Supuestos
Insuficientes acciones y espacio para el apoyo, participación y libre desarrollo y locomoción de la población en situación de discapacidad .	2.7.1 Apoyo al Consejo Municipal de Atención a la Discapacidad	Participar en el 100% de las actividades programadas que ayuden al fortalecimiento del Consejo Municipal de Atención a la Discapacidad Elaborar el plan de Acción 2008 -2011 para la atención a las personas en situación de discapacidad.	# cabildos funcionando # integrantes	Cronograma de actividades de Registro de asistencia. E v i d e n c i a s fotográficas y audiovisuales del Memorias del proceso	C o n s e j o Municipal de Atención a la Discapacidad funcionando y con plan de a c c i ó n formulado.
	2.7.2 Fortalecimiento del Banco de Ayudas técnicas para la población en situación de discapacidad del municipio.	Consecución de dotación para el buen funcionamiento del Banco de Ayudas técnicas	# aparatos # convenios	Registros de prestamos Facturas Contratos	El municipio cuenta con un Banco de Ayudas con d o t a c i ó n suficiente para prestarle el servicio a la población.
	2.7.3 Celebración Semana de la Esperanza y la Superación.	1 Celebración anual (Octubre) Día de la Esperanza y la Superación como espacio de visualización y reconocimiento de derechos a la población en situación discapacidad.	# eventos # asistentes	Registro de asistencia. E v i d e n c i a s fotográficas y audiovisuales del Memorias del proceso	Semana de la Esperanza y la Superación institucionalizada.

ANEXO 6

Priorización Problemas	Proyectos	Metas	Indicadores	Fuentes de Verificación	Supuestos
P o c a información de la comunidad sobre las diferentes discapacidades	2.7.4 Plan de Accesibilidad a la infraestructura pública para la población en situación de discapacidad.	60% de la infraestructura pública con rutas de acceso adecuadas para la población en situación de discapacidad.	# de adecuaciones realizadas Total \$ invertidos % cumplimiento del plan de acción	Contratos Plan de Acción Evidencias fotográficas y audiovisuales	Infraestructura pública con acceso a adecuado para las personas en situación de discapacidad.
	2.7.5 Apoyar y acompañar a al Asociación de Discapacitados (ASODISFRE)	1 proyectos de productividad en convenio con ASODISFRE	# convenios	Convenio Propuestas	ASODISFRE brindando oportunidades laborales a la población en situación de discapacidad.
	2.7.6 Impulsar y mantener funcionando el Comité Municipal para mejora la calidad de Vida en la discapacidad.	Plan de acción anual municipal del Comité de Atención a la población en situación de discapacidad.	# planes de acción	Propuestas Proyectos convenios, actas registro de asistencia.	Comité de Atención a la población en situación de discapacidad liderando acciones municipales bien proyectadas.
	2.7.7 Pedagogía ciudadana para el cuidado y apoyo a los discapacitados mediante talleres recreativos, formativos y laborales.	1 campaña anual promocionando derechos y deberes de la población en situación de discapacidad.	# campañas # participantes # talleres	# campañas # participantes # talleres	Comunidad sensibilizada sobre Promocionando derechos y deberes de la población en situación de discapacidad.
	2.7.8 Realización del censo DANE	Registrar el 90% de la población en situación de discapacidad en los sistemas de información	# personas registradas % cumplimiento	R e g i s t r o DANE Encuestas	Sistemas de información reales con respecto a la situación de la población en situación de discapacidad.

ANEXO 6

2.8 Equidad y Género					
Priorización Problemas	Proyectos	Metas	Indicadores	Fuentes de Verificación	Supuestos
Deficiente apropiación de los derechos de la mujer y su rol en la sociedad	2.8.1 Promoción y formación de las mujeres del municipio sobre derechos y roles de la mujer en la sociedad actual, mediante talleres y actividades colectivas.	Desarrollar todo lo plasmado en el Acuerdo 0050 de 1999: Consejo consultivo de Políticas pública en favor de las Mujeres.	# talleres # asistentes # actividades	Registro de asistencia. Evidencias fotográficas y audiovisuales	Cumplimiento del Acuerdo 0050 de 1999: Consejo consultivo de Políticas pública en favor de las Mujeres.
	2.8.2 Fortalecimiento de la Asociación de Mujeres de Fredonia (ASOMUF)	Formular 2 proyectos en asocio con ASOMUF en aspectos formativos y productivos. Vincular los grupos de mujeres emprendedoras del área rural que ya tienen	# proyectos # talleres # asistentes # actividades	Registro de asistencia. Evidencias fotográficas y audiovisuales Memorias del proceso	ASOMUF brindándoles oportunidades de formación y empleo a las mujeres del municipio.
	2.8.3 Transversalizar en los programas curriculares la perspectiva de género en la educación formal y no formal.	Incluir en el P.E.M, el 100% de los P.E.I y el 40% de los currículos de educación no formal, cátedras y derechos humanos con perspectiva de género (para docentes y para alumnas(os).	# P.E.I reformados # cátedras incluidas # actividades # reuniones	Documento P.E.I Actas P e n s u m académicos	Ecuación formal y no formal con cátedras que visualicen la perspectiva de género
	2.8.4 Promoción de la Equidad de Género en los ámbitos públicos y privados y las dinámicas del desarrollo.	1 Campaña anual que promueva la Equidad de Género en los ámbitos públicos y privados.	# campañas # participantes # talleres	# campañas # participantes # talleres	C o m u n i d a d sensibilizada sobre la equidad de género como mecanismo de convivencia social.

ANEXO 6

2.9 Deportes					
Priorización de Problemas	Proyectos	Metas	Indicadores	Fuentes de Verificación	Supuestos
<p>Débiles procesos de formación deportiva, recreativa y de la educación física del tiempo libre</p> <p>Insuficientes programas, eventos y espacios.</p> <p>Débil sistema de gestión deportiva, recreativa y de la educación física</p> <p>.</p>	2.9.1 Formulación del Plan Local de Deporte, la recreación y la Educación Física 2008-20012.	Plan Local de Deporte, la recreación y la Educación Física 2008-20012 formulado y con diseño y operación de un subsistema de información sistematizado. Creación del Comité Municipal de recreación	# personas, sectores e instituciones involucradas en el proceso de construcción # Planes de Acción	Documento del Plan Registro de asistencia Actas de reuniones Cartas de convocatorias	Plan Local de Cultura concertado y en ejecución.
	2.9.2 Cualificación del personal deportivo y recreativo del municipio en temáticas que contribuyan a brindar calidad en las prácticas deportivas y recreativas en el municipio.	Capacitar el 100% jueces deportivos, monitores, entrenadores El 60% dirigentes rurales, profesores y recreacionistas. Para una total de 600 personas aproximadamente.	# personas capacitadas # capacitaciones	Registro de asistencia. Evidencias fotográficas y audiovisuales Memorias del proceso	Prácticas deportivas y recreativas realizadas con buena calidad en el municipio.
	2.9.3 Fortalecimiento de los Juegos comunales veredales en todas las categorías.	Realizar eliminatorias todo el año y continuar con la rotación de los juegos en el 60 % de las veredas y el 100% de los corregimientos	# juegos organizados # participante # categorías	Registro de asistencia. Evidencias fotográficas y audiovisuales Memorias del proceso	Juegos deportivos comunales con una rotación constante por todo el municipio y con una dinámica constante.

ANEXO 6

Priorización de Problemas	Proyectos	Metas	Indicadores	Fuentes de Verificación	Supuestos
Faltan placas polideportivas	2.9.4 Creación de alternativas deportivas y recreativas para el aprovechamiento del tiempo libre de la población escolarizada del municipio de Fredonia.	Actividades deportivas y recreativas orientadas por elINDERFRE en la tarde y noche como alternativa de aprovechamiento del tiempo libre. Festivales 2 Vacaciones recreativas	# actividades programadas # talleres # asistentes # días	Registro de asistencia. Evidencias fotográficas y audiovisuales Memorias del proceso	Población escolarizada con opciones deportivas y recreativas luego de su jornada escolar.
Pocas alternativas para el aprovechamiento del tiempo libre e iniciación deportiva	2.9.5 Impulso y apoyo a la escuela de iniciación deportiva en modalidades colectivas e individuales.	40% de los niños y niñas menores de 12 años practique con disciplina un deporte. Orientación en nuevos deportes: Bicicross, Natación, Patinaje, Artes marciales	# niños y niñas # grupos # monitores # eventos	Registro de asistencia. Evidencias fotográficas y audiovisuales Memorias del proceso	Niños y niñas del municipio con acceso a orientación y asesoría en deportes individuales y colectivos.
Altos niveles de sedentarismo en la comunidad evidenciados en deterioro de la salud física y mental.	2.9.6 Impulso y apoyo a las selecciones deportivas y clubes deportivos y de la salud Municipales.	60% de clubes deportivos, de la salud y selecciones con apoyo logístico y recurso humano. Apoyo al 100% de los torneos que se realizan en el municipio.	# niños y niñas # grupos # monitores # eventos	Registro de asistencia. Evidencias fotográficas y audiovisuales Memorias del proceso	Selecciones deportivas y clubes deportivos Municipales con apoyo municipal.
Poco compromiso en los procesos por parte de los deportistas					

ANEXO 6

Priorización Problemas	Proyectos	Metas	Indicadores	Fuentes de Verificación	Supuestos
Deficiente nivel de competitividad de los deportistas	2.9.7 Juegos Deportivos Departamentales en 2010.	Realizar los Juegos Deportivos Departamentales en el año 2010.	# asistentes # municipios participantes	Registro de asistencia. Evidencias fotográficas y audiovisuales Memorias del proceso	Juegos Deportivos Departamentales Fredonia 2010
Insuficientes infraestructura deportiva y recreativa	2.9.8 Apoyo los Juegos deportivos del Magisterio.	Apoyar con logística y recurso humano los Juegos deportivos del Magisterio.	# participantes # Juegos organizados.	Registro de asistencia. Evidencias fotográficas y audiovisuales Memorias del proceso	Juegos deportivos del Magisterio con be
	2.9.9 Creación del Fondo Rotatorio para los Implementos deportivos.	Implementar en los 3 corregimientos y 7 veredas, centros de acopio para el manejo de la dotación deportiva Comunitaria.	# centros de acopio # Implementos deportivos.	Convenios Facturas Registro de asistencia. Evidencias fotográficas y audiovisuales Memorias del proceso	La comunidad rural cuenta con centros de acopio para los implementos deportivos que le permiten acceder estos de manera organizada y oportuna.
	2 . 9 . 1 0 Mantenimiento del Coliseo Municipal Jaime Correa	Arreglo de techos, baños adecuación de oficinas y otros espacio	\$ invertido # Espacios adecuados.	Facturas Evidencias físicas Contratos	Infraestructura Coliseo Municipal Jaime Correa en buen estado.

ANEXO 6

2.10 Vivienda					
Priorización de Problemas	Proyectos	Metas	Indicadores	Fuentes de Verificación	Supuestos
<p>Altos déficit de vivienda en el municipio.</p> <p>Viviendas con deterioro y alto riesgo para la seguridad de sus habitantes</p> <p>Viviendas ubicadas en zonas de alto riesgo geológico y de desastre naturales atentando contra la integridad de los habitantes.</p>	2.10.1 Realización de 150 mejoramientos de viviendas, en la zona rural y urbana del municipio.	1 5 0 mejoramientos de vivienda	# viviendas # beneficiarios	Escrituras Convenios Facturas Contratos	Comunidad con acceso a programas de mejoramiento de vivienda.
	2.10.2 Construcción de 200 Viviendas nuevas en la zona rural y urbana del municipio.	Construcción de 200 viviendas nuevas.	# viviendas # beneficiarios	Escrituras Convenios Facturas Contratos	Comunidad con acceso a programas de compra de vivienda nueva d interés social.
	2.10.3 Reubicación de viviendas ubicadas en zona de alto riesgo de afectación por desastres naturales.	103 viviendas reubicadas.	# viviendas # beneficiarios	Escrituras Convenios Facturas Contratos	No existen viviendas en zonas da ltos riesgos.

ANEXO 6

LINEA No.3: DESARROLLO ECONOMICO					
Objetivo: Promover y adoptar planes para el desarrollo productivo del municipio que permitan mejorar y dinamizar la economía mediante procesos de modernización acceso a los avances tecnológicos.					
3.1. Agropecuario					
Priorización de Problemas	Proyectos	Metas	Indicadores	Fuentes de Verificación	Supuestos
<p>Dificultades en el proceso de posicionamiento de la diversificación de productos especialmente en las zonas cafeteras</p> <p>Envejecimiento de los productores y poco incentivo económico y social para continuar con la tradición.</p> <p>Bajos precios de los productos.</p>	3 . 1 . 1 . Reactivación productiva Centro de Acopio	Apertura al público del Centro de Acopio para desarrollar programas de impulso a la producción agropecuaria y la promoción de proyectos agroindustriales en convenio con la asociación AGROPEF.	<p>A p e r t u r a Centro del Acopio.</p> <p>#capacitaciones</p> <p># empleos</p> <p># proyectos productivos y propuestas de emprendimiento</p> <p>% crecimiento de la economía agrícola</p> <p>P r o d u c t o s negociados</p>	<p>Convenios Estudios de factibilidad de negocios.</p> <p>Libros de contabilidad</p> <p>Facturas</p>	<p>Centro de acopio con posibilidades de mejorar servicios y con una propuesta productiva mas activa y de diversificación</p>

	3.1.2 Apoyo al proyecto vocacional agroambiental.	Aprobación del Acuerdo con la ley 749/2002 un proyecto en el cual el Tecnológico de Antioquia valida el 11y 12 como 1º y 2º semestre de Tecnología Agroambiental Impulsar la propuesta del tecnológico de Antioquia para desarrollar en La Mina la media técnica Agroambiental	# programas # estudiantes	Matriculas convenios Actas Asistencias	El municipio cuenta con ofertas educativas Agroambientales.
--	---	---	------------------------------	---	---

ANEXO 6

Priorización de Problemas	Proyectos	Metas	Indicadores	Fuentes de Verificación	Supuestos
Proliferación de fincas de recreo y ganaderas	3.1.3 Reactivación la Unidad Municipal del Asistencia Técnica agropecuaria, con el suministro de semillas y la asesoría para la elaboración de proyectos productivos que requieran aporte Departamental.	2 proyectos productivos anuales conjuntamente con el proyecto Departamental de los llamados centros Zonales de Gestión Agroempresarial	# proyectos # participantes Cantidad de semillas Variedad de semillas # personas beneficiadas	Proyecto Registros de asistencia Inventarios de entregas	El municipio tendrá el apoyo técnico de un grupo multidisciplinario de especialistas del sector agropecuario, para desarrollar proyectos productivos regionales y locales

ANEXO 6

Priorización de Problemas	Proyectos	Metas	Indicadores	Fuentes de Verificación	Supuestos
Ausencia de políticas de estado que apoyen una buena asistencia técnica y apoyo crediticio para los productores agrícolas	3.1.4 Impulso a proyectos productivos: Avícola, piscícola, reforestación y musáceas, como opción de diversificación de la economía agrícola.	1 proyecto del plátano con la Cooperativa del San Juan. 1 proyecto piscícola 1 vivero, el jardín Botánico 1 proyecto de aguacate para la cuenca de la Sinifana. Los programas de hortalizas en invernadero en las veredas y corregimientos	# proyectos # participantes # personas beneficiadas # veredas y corregimientos beneficiados	Proyecto Registros de asistencia Evidencias fotográficas Actas	Diversificación en la producción agrícola del municipio.

	3.1.5 Promoción de los proyectos de reforestación de tipo silvopastoriles con el apoyo de CORANTIOQUIA para proteger los suelos de nuestro Municipio.	1 Propuesta para la creación de zonas de protección con guadua y vetiver	# propuestas # hectáreas sembradas # personas involucradas	Proyecto Registros de asistencia Evidencias fotográficas Actas	Zonas de silvopastoriles protegidas.
	3.1.6 Promover los estudios que desarrollen una educación pertinente en el aprovechamiento de los materiales de la zona.	1 Centro experimental de la guadua y ebanistería con fines turísticos. 1 Centro demostrativo agroindustrial en el antiguo campamento de Obras Publicas.	# centros # proyectos # participantes	Proyecto Registros de asistencia Evidencias fotográficas Actas	Proyecto que aprovechan los materiales de la zona.

ANEXO 6

Priorización de Problemas	Proyectos	Metas	Indicadores	Fuentes de Verificación	Supuestos
Altos índices de migración a los centros poblados, quedando el campo sin mano de obra especialmente para la recolección del café	3.1.7 Profesionalizar al pequeño cafetero, para administrar su empresa cafetera, aprovechando el desarrollo de las etapas productivas del café dándole valor agregado con trilla, tostada y comercialización.	2 Tiendas taller de bebidas de café. Industrializar la pulpa a través de la producción de arrellanas Aprovechamiento de la zoca para producir shitake arellana de tipo medicinal.	# tiendas funcionando	Registro de Cámara y Comercio Evidencias fotográficas	Cafetero, capacitado para administrar su empresa, aprovechando el desarrollo de las etapas productivas del café.

3.1.8 Establecimiento de la resolución 4287 del 2007 que obliga al montaje de mataderos especializados en Pollos y el manejo de las diferentes etapas de la cadena productiva	1 proyecto para el sistema de producción y sacrificio de pollos.	# pollos y p o l l a s producidos # Galpones # planta de sacrificio certificadas por el Invima # personas capacitadas en mercadeo y comercialización # capacitaciones	Proyecto Registros de asistencia Licencias de funcionamiento Registros Invima Evidencias fotográficas Actas	Mataderos especializados en Pollos y en el manejo las diferentes etapas de la cadena productiva
3.1.9 Promoción y apoyo de la caficultura.	Aumento de número de hectáreas sembradas.	Nº de hectáreas Nuevas	Registro comité cafeteros	Aumento en la producción cafetera.
3.1.10 Creación Fondo Agropecuario	Crear fondo	Nº de fondos creados	Desarrollo Rural	El municipio cuenta con un fondo Agropecuario

ANEXO 6

3.2. Ciencia, Tecnología e Innovación					
Priorización de Problemas	Proyectos	Metas	Indicadores	Fuentes de Verificación	Supuestos

	3.2.1 Organización e Impulso a la Feria anual de la Ciencia y la tecnología con participación de colegios, escuelas y grupos organizados.	Institucionalización de la Feria anual de la Ciencia y la tecnología.	# ferias realizadas # instituciones y grupos participantes	Proyectos Cronogramas Registro de inscripción	Feria anual de la Ciencia y la tecnología
	3.2.2 Impulso y apoyo la enseñanza bilingüe especialmente con tecnología.	Gestionar el acceso de la comunidad a la enseñanza bilingüe	# ofertas # estudiantes	Pensum Matriculas	Población con acceso a la enseñanza bilingüe
	3.2.3 Internet rural comunitario de amplia cobertura y de fácil acceso	Gestionar el acceso Internet rural comunitario	# inscritos	Contratos usuarios	Comunidad rural con acceso a internet comunitario.

ANEXO 6

3.3 Turismo y Desarrollo Empresarial					
Priorización Problemas	Proyectos	Metas	Indicadores	Fuentes de Verificación	Supuestos

<p>Acciones de Turismo Desarticuladas y Falta de infraestructura que nos permita volver el Municipio un destino masivo.</p> <p>No se ofrecen productos turísticos o paquetes y no desarrollamos el énfasis eco turístico que presenta la Visión Fredonia 2020</p>	3.3.1 Apoyo e impulsar a la creación de la Agencia Local del Desarrollo.	Acompañamiento de las acciones y propuestas generadas desde la Agencia Local del Desarrollo ALFRED.	# de propuestas desarrolladas # acciones	Actas Proyectos Registro de asistencias Material audiovisual	Agencia Local del Desarrollo posesionada y con proyectos en marcha a nivel municipal y subregional
	3.3.2 Recuperación de los caminos en Piedra: Combia, el Plan, El Uvital	Cofinanciación la restauración del camino de piedra Fredonia-Combia, Combia-La Cruz, Combia-Cristo Rey y la reconstrucción del camino de piedra al plan y a la vereda el Uvital.	# de caminos recuperados	Cotizaciones Facturas, contratos de prestación de servicios. Cuentas de pago Material visual y fotográfico.	Caminos en piedra en buen estado y aprovechados como alternativa ecoturística.
	3.3.3 Capacitación para orientadores del Turismo e implementación de la Pedagogía Ciudadana para el buen trato al Turista.	Gestión con la Corporación Turística del Suroeste para el Programa de Guías y Administración Turística. Ampliar la zona parqueo solo de Turistas.	# personas capacitadas # espacios acondicionados para parqueo # vigilantes	Matrículas Registro de asistencia Certificados	El municipio cuenta con espacios apropiados y con un grupo de personas certificadas para orientar el turista.

ANEXO 6

Priorización Problemas	Proyectos	Metas	Indicadores	Fuentes de Verificación	Supuestos
------------------------	-----------	-------	-------------	-------------------------	-----------

Subaprovechamientos o atractivos naturales, de tradición cultural y del patrimonio que no se están siendo utilizados para el turismo. Y no hay fuerte integración con la agroindustria.	3.3.4 Paquetes Eco turísticos con Cajas de compensación y otras entidades Privadas. Creando y promocionando por lo menos dos rutas eco turísticas asistidas por personal Capacitado.	Se venderán a través de la Oficina de Turismo, de las corporaciones y otros prestadores del sector turístico, de tal forma que permitan que los visitantes tengan varias alternativas con encadenamiento final.	# convenios # inter administrativos # paquetes # eco turísticos # ofrecidos # sitios acondicionados	Convenios interinstitucionales e inter administrativos Actas Material audiovisual	El municipio con ofertas eco turísticas a los turistas 6y posee convenios con entidades privadas y cajas de compensación.
	3.3.5 Adecuación de Miradores Turísticos en: Calvario, Hoyo Frió, Marsella y Cerro de Combia, promoción de Cerro Bravo como Atractivo Turístico, Río cauca como destino turístico: Fomento, promoción y apoyo a la infraestructura para la atención integral del Visitante.	Mantenimiento al Mirador de la Santa Cruz, adecuando el balcón. Construcción del Mirador de Cristo Rey. Impulsar el Paseo en Botes, Canoas y Cayaks en el Río Cauca. Así mismo incentivar mediante proyectos de acuerdo a las personas naturales o jurídicas que implementen, construyan o se conviertan en prestadores turísticos.	# miradores adecuados	Facturas Contratos de prestación de servicios Material audiovisual	El municipio mantiene sus miradores adecuados para el disfrute de propios y turistas
	3.3.6 Promocionar el Parapentismo y otros deportes extremos, la Pesca deportiva. (con apoyo de la Asesoría Rural en la implementación de lagos)	Gestionar e implementar la construcción de una pista de despegue de parapente en Combia. Vender el destino río Cauca para pesca Deportiva	# eventos programados # de espacios adecuados	Registro de eventos Material audiovisual Propuestas realizadas	Existe promoción y espacio para la practica de deportes extremos y deportivos.

ANEXO 6

Priorización Problemas	Proyectos	Metas	Indicadores	Fuentes de Verificación	Supuestos
A l t a informalidad de las empresas, No hay un n ú m e r o representativo de operadores Las pocas E m p r e s a s turísticas, proveedores y prestadores t r a b a n d o independientes y sin coordinación	3.3.7 Fiestas del café con proyección Nacional, incentivando la programación folclórica, cultural y deportiva.	Conformar la Junta permanente de Las Fiestas del Municipio como Empresa independiente del Municipio y con apoyo Presupuestal hasta volverla auto sostenible.	# eventos organizados % cumplimiento de metas	Registro de eventos M a t e r i a l audiovisual Propuestas realizadas	Fiestas del café con proyección Nacional y con programación diversa.
	3 . 3 . 8 Implementación de las fiestas de mitad de año (M I T A C A) , iniciándolo con el Paseo anual en carro de rodillos.	1 Fiesta Anual a mitad de año como antesala a las del Café.	# eventos organizados % cumplimiento de metas	Registro de eventos M a t e r i a l audiovisual Propuestas realizadas	Celebración de fiestas de mitad de año.
	3.3.9 Impulso y promoción al corregimiento de Marsella como destino turístico.	20 personas capacitadas en el programa de Guías Turísticas en el Corregimiento para poder atender El Turismo masivo que se viene desarrollando. 2 propuestas para gestión ante el Fondo Nacional de Turismo para las Posadas Turísticas. 2 proyectos de famiempresas para la atención de los visitantes	# de guías # eventos organizados % cumplimiento de metas # de famiempresas # de Posadas Turísticas	Certificados d e capacitación Registro de eventos M a t e r i a l audiovisual Propuestas realizadas Convenio Contratos	M a r s e l l a d e s t i n o turístico, con proyección regional y departamental.

ANEXO 6

Priorización de Problemas	Proyectos	Metas	Indicadores	Fuentes de Verificación	Supuestos
Además de un Número bajo de servicios turísticos.	3.3.10 Promoción a Fredonia como centro industrial alternativo, facilitando a los empresarios todo el apoyo necesario para implementar maquilas o centros de producción con empleo preferente para los habitantes del Municipio.	Implementar maquilas o centros de producción con empleo preferente para los habitantes del Municipio.	# de maquilas # empresas contactadas # eventos organizados % cumplimiento de metas # personas contratadas	Registro de eventos Material audiovisual Propuestas realizadas Convenio Contratos	Fredonia centro industrial alternativo en el departamento.
	3.3.11. Apoyo y gestión para el desarrollo empresarial	Creación nuevas empresas. Creación incentivos a industrias nuevas. Generación de empleo	# de empleos generados. Nº de nuevas empresas.	Base de datos y Industria y comercio.	Regionalización de la industria.

ANEXO 6

3.4. Transporte					
Priorización de Problemas	Proyectos	Metas	Indicadores	Fuentes de Verificación	Supuestos
Falta mejorar procesos internos e infraestructura del Centro de Acopio de transportes. Insuficiente control y vigilancia permanente en el cumplimiento de normatividad y reglamentación del parque automotor y del personal adscrito a la cooperativa	3.4.1 Aplicar control tarifario en el transporte, concertado con Cooperativa de Conductores y usuarios	Aplicación al 100% del Decreto municipal que regula las tarifas del transporte publico.	# quejas y reclamos sobre tarifas de transporte	Permisos de operación, actas Libro de quejas y reclamos	Cumplimiento del Decreto municipal regulador de tarifas transporte público
	3 . 4 . 2 Implementación del Sistema Municipal Integrado de Transito (SIMIT) como estrategia de control a los vehículos que circulen en el municipio.	Adquisición de Software, y formato único de comparendo. Asignación de mínimo 2 agentes de transito.	S i s t e m a instalado y operando # Agentes asignados.	Registros ingresados al SIMIT	S I M I T funcionando al 100%.

	3 . 4 . 3 Mejoramiento de la infraestructura y el funcionamiento administrativo y operativo del Centro de Acopio de Transportes.	Dotación en equipos tecnológicos y de funcionamiento así como darle mantenimiento a la infraestructura del Centro de Acopio de Transportes. Incrementación el servicios de transporte veredal. Capacitación y formación a los conductores en la normatividad de transporte y relaciones humanas.	# Arreglos llevados a cabo # equipos conseguidos \$ invertidos # turnos, r u t a s incrementados	Cotizaciones Facturas, contratos de prestación de servicios. Cuentas de pago Material visual y fotográfico.	Acopio de transporte con b u e n equipamiento e infraestructura en buen estado, para prestar un s e r v i c i o oportuno y efectivo.
--	---	--	---	---	--

ANEXO 6

Priorización de Problemas	Proyectos	Metas	Indicadores	Fuentes de Verificación	Supuestos
	3.4.4 Apoyo a la cooperativa de transportadores.	Aumentar de la capacidad operativa.	Nº de nuevos miembros. Campañas de sensibilización	Archivos de la cooperativa.	Cooperativa d e transportad o r e s , regionalizada.

ANEXO 6

LINEA No.4: DESARROLLO TERRITORIAL					
Objetivo: Incorporar estrategias para el equipamiento comunal, articulando la reducción de riesgos y mitigación de desastres geológicos, la contaminación e inadecuado manejo del recurso agua, para evitar la disminución progresiva de la biodiversidad y de la calidad de vida de la población.					
4.1. Atención y Prevención de Desastres					
Priorización de Problemas	Proyectos	Metas	Indicadores	Fuentes de Verificación	Supuestos

Alta cantidad y frecuencia en las precipitaciones	4.1.1 Estabilización, mejoramiento y mantenimiento de las galerías.	Mantenimiento y mejoramiento de 14 galerías	# Galerías mejoradas	Contratos de ejecución	Galerías Mejoradas en su infraestructura
Deforestación y falta de conciencia ciudadana	4.1.2 Construcción de galerías-	Construcción de 2 Galerías nuevas apoyo del Gobierno Nacional y Departamental	# Galerías construida	Contratos de ejecución	Nuevas infraestructura del cerro combia.
Cultivos inadecuados para el tipo de suelo.	4.1.3 Adquisición de terrenos en las faldas de cerro Combia para lograr 100% de reforestación.	Adquisición de predios	# de predios adquiridos	Escrituras Registradas	Predios reforestados en el Cerro Combia
Deterioro en la salud mental de la población con el incremento de ataques de pánico, altos índices de ansiedad, depresión	4.1.4 Construcción de obras de defensa por deslizamientos en el Repollal y cola de Cuba.	Nº de Obras construidas	# Unidades construidas	Contratos de Ejecución de obras	Sectores del Repollal y cola de Cuba con obras de protección

ANEXO 6

Priorización Problemas	Proyectos	Metas	Indicadores	Fuentes de Verificación	Supuestos
------------------------	-----------	-------	-------------	-------------------------	-----------

<p>Aumento en la degradación de los tipos de suelos</p> <p>Aumento en el riesgo de mortalidad y morbilidad en desastres</p> <p>Desvalorización de la propiedad e infraestructura</p> <p>No existen proyectos de reubicación de viviendas</p>	4.1.5 Profesionalizar el cuerpo de Bomberos,	Adquirir una maquina de bomberos. Capacitar Bomberos	# de Maquinas Adquiridas # capacitaciones # bomberos capacitados	Documentos legalizados en oficinas Transito	Cuerpo de bomberos con maquina que le permite atender las emergencias.
	4.1.6 Capacitación de líderes veredales en Atención primaria en emergencias.	40 líderes veredales	Nº de talleres y/o conferencias # líderes capacitados # jóvenes participantes	Registros de asistentes Memorias audiovisuales Certificados	Comunidad preparada para situaciones de emergencias.
	4.1.7 Capacitación de líderes veredales en Atención primaria en emergencias.	100 jóvenes Proveedores de apoyo vital básico	# talleres # líderes capacitados # jóvenes participantes	Registros de asistentes Memorias audiovisuales Certificados	Comunidad preparada para situaciones de emergencias
	4.1.8 Reformulación del Plan de Prevención, atención y recuperación de desastres en los cuatro años.	Estudio geológico del área urbana.	Nº de estudios realizados	Planos y/documentos realizados	Plan de Prevención, atención y recuperación de desastres funcionando.
	4.1.9 Fortalecimiento del Comité Municipal de emergencias.	1 Reunión mensual Comité Local Emergencias	Nº de Reuniones realizadas	Eventos ocurridos y atendidos	Comité Municipal de emergencias activo y operando.
	4.1.10 Estudio y construcción de obras de protección de la quebrada Piedra Verde sector Palomos.	Obra de protección construida	% de cumplimiento	Planos y/documentos realizados	Quebrada Piedra Verde con obra de protección.

ANEXO 6

4.2. Agua Potable y Saneamiento Básico					
Priorización de Problemas	Proyectos	Metas	Indicadores	Fuentes de Verificación	Supuestos
Deterioro de las fuentes hidrográficas existentes en el municipio. Falta de responsabilidad en el cuidado del medio ambiente por parte de la comunidad.	4.2.1 Mantenimiento y Vigilancia permanente de la calidad del Agua en Zona Urbana y rural.	Control de la calidad del agua de los acueductos Urbano y rural	Nº de estudios realizados	Planos y/ documentos realizados	Plan de Prevención, atención y recuperación de desastres funcionando.
	4.2.2 Estudio de protección de micro cuencas que surten los acueductos rurales.	Estudios de las siguientes microcuencas que surten acueductos (La Ardita, El Laurel, Piedra Verde, Sabaletas, Las Frías, El Cerro, La Tuntuna y el Gallinazo.	Nº de Reuniones realizadas	Eventos ocurridos y atendidos	Comité Municipal de emergencias activo y operando.
	4.2.3 Adquisición áreas de protección para la microcuenca las Frías.	Compra de predio del nacimiento de la microcuenca las frías	Nº de áreas adquiridas	Escrituras registradas	Micro cuenca las Frías protegida y en buen estado
	4.2.4 Construcción de pozos sépticos en zona rural	160 pozos sépticos rurales construidos.	Nº de pozos construidos	Nº de familias beneficiadas	Familias con sitios adecuados para la disposición de residuos orgánicos
	4.2.5 Diseño y construcción planta de tratamiento aguas residuales sector lavaderos	Diseño construcción	Nº de diseños realizados. Nº de plantas construidas	Banco de proyectos Municipal	Construcción planta.

ANEXO 6

Priorización Problemas	Proyectos	Metas	Indicadores	Fuentes de Verificación	Supuestos
	4.2.6 Ejecutar el Plan Maestro de acueducto y alcantarillado urbano Etapas 2 y 3.	Construcción plan maestro de acueducto y alcantarillado	Nº de usuarios beneficiados	Longitud de redes construidas operadores de servicios	Etapas 2 y 3 Plan Maestro de acueducto y alcantarillado terminadas.
	4.2.7 Elaboración y diseño del Plan Maestro de alcantarillado corregimientos de palomos y la mina	Elaboración de plan maestro de y alcantarillado	Nº de planes realizados	Proyectos realizados	Construcción de los planes maestros de los corregimientos de la mina y palomos

ANEXO 6

4.3. Medio Ambiente					
Priorización Problemas	Proyectos	Metas	Indicadores	Fuentes de Verificación	Supuestos
Desgaste y deterioro del suelo. Falta de responsabilidad en el cuidado del medio ambiente por parte de la comunidad.	4.3.1 Adecuación de lote para escombrera.	Consecución de lote para escombrera	Nº de m2 adquiridos	Escrituras registradas	Lote de la escombrera adecuado
	4.3.2 Gestión la Adquisición y adecuación de lote para relleno sanitario o participación en Proyecto regional.	Consecución de lote para relleno	Nº de lotes Adquiridos	Nº de lotes revisados y / o escrituras registradas	Municipio con sitio adecuado según normatividad vigente para el depósito de residuos orgánicos.
	4.3.3 Construcción y mantenimiento de un sitio especial para el cuidado de perros callejeros.	Construcción perrera Municipal Apoyo decido para la creación de una entidad Cívica que vele por la defensa de los animales.	Nº de M2 construidos y/o acondicionados	Nº de Perros Albergados	Existencia de una perrera municipal.
	4.3.4 Fortalecimiento del proyecto GIRS.	Realización programas de fortalecimiento	Nº de programas realizados	Grabaciones audio Video	Comunidad apropiada del Proyecto GIRS
	4.3.5 Proceso de legalización de las minas de carbón.	Revisión de minas ilegales	Nº de minas no registradas	Nº de minas legalizadas	No existen mina de carbón ilegales
	4.3.6 Monitoreo y vigilar las zonas de explotación minera y de material de playa.	Realización de controles en las explotación minera	Nº de explotaciones controladas	Actas Registros de visitas	Explotación minera y de material de playa de acuerdo a las leyes de protección del medio ambiente

ANEXO 6

4.4 Infraestructura Física					
Objetivo: Mejorar la calidad y cantidad de la infraestructura vial, del sistema de alumbrado público, espacio público de obras de equipamiento comunal, formulando proyectos de cofinanciación para inversión en infraestructura					
Priorización de Problemas	Proyectos	Metas	Indicadores	Fuentes de Verificación	Supuestos
Deterioro de la infraestructura vial, del sistema de alumbrado, espacio y otras obras públicas de equipamiento comunal Insuficiencia y mal estado de la red vial en el municipio. 203 Km. de la red vial Terciaria requiere mantenimiento. 100% de caminos veredales requieren mantenimiento. 85 % de las vías urbanas requiere mantenimiento	4.4.1 Mantenimiento, reparación y ampliación de Infraestructura educativa.	Mantenimiento de la infraestructura física de las instituciones educativas	Nº de establecimientos c o n mantenimiento	Secretaria de Salud y/o educación Municipal	Infraestructura educativa en buen estado y al servicio de las comunidades.
	4.4.2 Gestionar recursos para la construcción y/o acondicionamiento de nuevo centro de salud en puente Iglesias	Construcción y/o acondicionamiento de espacios para el centro de salud en puente iglesias	Nº de M2 Construidos y/o acondicionados	P l a n t a administrativa en salud	Centro de salud en puente Iglesias al servicio de la comunidad.
	4.4.3 Revisión y/o actualización del Esquema de Ordenamiento territorial	Revisar el E.O.T	Nº de aéreas redefinidas	Acuerdo y/o decreto aprobado	EOT actualizado.
	4.4.4 Plaza de mercado asociada especialmente a la comercialización de la carne de acuerdo a la normatividad del INVIMA	Construcción y/o acondicionamiento de plaza de mercado	N1 de m2 construidos y/o acondicionados	Nº de puestos creados y/o reubicados	Plaza de m e r c a d a organizada y cumpliendo con la normatividad del INVIMA

	4.4.5 Remodelación del parque principal con una propuesta arquitectónica que atraiga al turismo. Agradable y que invite al descanso y la convivencia. Y mejore el déficit de espacio públicos en el Municipio	Remodelación parque principal	Nº de m2 aumentados por habitante	Á r e a s creadas, mejoradas y / o recuperadas	Parque principal ofreciendo espacio de convivencia y descanso a la población
--	---	-------------------------------	-----------------------------------	--	--

ANEXO 6

Priorización de Problemas	Proyectos	Metas	Indicadores	Fuentes de Verificación	Supuestos
<p>Déficit de espacio público en el municipio. Existe un déficit en M2 por habitante en los suelos urbanos. En los suelos rurales falta espacios recreativos. Insuficientes y falta de mantenimiento en los diferentes equipamientos comunales</p>	4.4.6 Construcción Cable Aéreo al Cerro Combia	Cable aéreo	de Metros lineales de cable construidos	Nº de usuarios del sistema	Cable Aéreo al Cerro Combia funcionando.
	4.4.7 Reparcheo y/o mejoramiento de calles en la zona urbana y corregimientos.	Reparcheo realizados	M2 reparchados	Nº de Déficit disminuido	Calles en buen estado.
	4.4.8 Gestionar para la construcción de la segunda etapa de la Unidad Deportiva Esteban Rico (piscina, pista de Bicicross, patinaje).	Construcción segunda etapa de la unidad deportiva	Nº de m2 construidos	Nº de Espacios nuevos construidos	Unidad Deportiva Esteban Rico con espacios suficientes para el aprovechamiento del tiempo libre.
	4.4.9 Mantenimiento de 115 Kms de Vías terciarias: carreteras veredales en buen estado todo el año.	Mantenimiento de vías terciarias	Nº de km de mantenimiento	Nº de vías mejoradas	Vías terciarias en buen estado.
	4.4.10 Reactivar el sistema de convites para el mantenimiento vial con el apoyo activo de la Alcaldía.	Realización de convites	Nº de convites realizados	Nº de personas involucradas	Alcaldía y comunidad con trabajo conjunto.

ANEXO 6

Priorización de Problemas	Proyectos	Metas	Indicadores	Fuentes de Verificación	Supuestos
Déficit de espacio público en el municipio. Existe un déficit en M2 por habitante en los suelos urbanos. En los suelos rurales falta espacios recreativos. Insuficientes y falta de mantenimiento en los diferentes equipamientos comunales Deterioro en la infraestructura física de los espacios comunitarios	4.4.11 Recuperación y adaptación del antiguo edificio de la Inspección de Policía en la vereda La Garrucha para uso comunitario.	Proyecto de recuperación de la edificación de puesto de policía en la garrucha	Nº de Espacios acondicionados	Edificio recuperado	Vereda la Garrucha con un espacio comunitario.
	4.4.12 Construir la red de gas domiciliario.	Construcción de la red de gas domiciliario.	# adecuaciones \$ Total invertido	Cotizaciones Facturas, contratos de prestación de servicios. Cuentas de pago Material visual y fotográfico.	Municipio con red de gas domiciliario.
	4.4.13 Recuperación y restauración arquitectónica de la Casa museo Rodrigo Arenas Betancur	Recuperación y restauración arquitectónica de la Casa museo Rodrigo Arenas Betancur	Nº de m2 recuperados	Aumento de actividades culturales	Casa museo Rodrigo Arenas Betancur funcionando.
	4.4.14 Restauración y adecuación de la infraestructura de la biblioteca publica en el corregimiento de Marsella	Restauración y adecuación de la biblioteca publica en el corregimiento de Marsella	Nº de m2 recuperados	Nº de alumnos beneficiados	Corregimiento de Marsella con biblioteca publica funcionando.

ANEXO 6

Priorización Problemas	Proyectos	Metas	Indicadores	Fuentes de Verificación	Supuestos
Insuficientes espacios de recreación y deporte para la comunidad No esta adecuada el 100% de la infraestructura publica para el acceso a la población en situación de discapacidad	4.4.15 Construir parques infantiles zona urbana y rural.	Construcción de parques infantiles	Nº de parques construidos Nº de niños beneficiados	Cotizaciones Facturas, contratos Cuentas de pago Material visual y fotográfico.	Municipio con suficientes espacios de recreación para niños y niñas.
	4.4.16 Realizar arreglos en la infraestructura del Centro de Acopio de Transportes y suministrar equipamiento necesario.	Dotación en equipos tecnológicos y de funcionamiento así como darle mantenimiento a la infraestructura del Centro de Acopio de Transportes.	# Arreglos llevados a cabo # equipos conseguidos \$ invertidos	Cotizaciones Facturas, contratos de prestación de servicios. Cuentas de pago Material visual y fotográfico.	Acopio de transporte con buen equipamiento e infraestructura en buen estado.
	4.4.17 Continuar con el Plan de Accesibilidad para la población en situación de discapacidad.	Adecuación de la infraestructura publica del municipio para la libre movilización y acceso de las personas en situación de discapacidad.	# adecuaciones \$ Total invertido	Cotizaciones Facturas, contratos de prestación de servicios. Cuentas de pago Material visual y fotográfico.	Infraestructura física con accesos adecuados para la población en situación de discapacidad.

	4.4.18 Apoyo a la modernización de la Planta de beneficio carnico según decreto 1500 del Ministerio de Protección Social	Cumplir con los requisitos del INVIMA y el decreto 1500 del ministerios de Protección Social	# adecuaciones \$ Total # Arreglos llevados a cabo	Cotizaciones Facturas, contratos de prestación de servicios. Cuentas de pago Material visual y fotográfico.	Planta de beneficio cumple los requisitos del IINVIMA y del Ministerio de Protección Social.
--	--	--	---	---	--

ANEXO 6

ANEXO 6

5.1. Modernización Administrativa					
Priorización Problemas	Proyectos	Metas	Indicadores	Fuentes de Verificación	Supuestos

<p>Falta de mecanismos de I.E.C sobre el ser y hacer de la administración pública</p> <p>Excesivas obligaciones financieras derivadas de vigencias anteriores</p>	5.1.1 Actualización catastral normativa en el año 2010.	Realización de la actualización catastral	# predios actualizados	Bases de datos	Municipio con actualización catastral vigente y apegada a la normatividad
	5.1.2 Compra de vehículo de representación	Realizar la compra del vehículo de representación asignado al Alcalde	1 vehiculo	Documentos de compra y propiedad del vehiculo	El Municipio cuenta con un vehiculo de representación.
	5.1.3 Legalización predios del municipio	100% de predios de municipio legalizados	# predios legalizados	Escrituras	Municipio con predios legalizados
	5.1.4 Modernización nomenclatura urbana	100% de las construcciones ubicados en la zona urbana del municipio identificadas	# viviendas con nomenclatura actualizada	Viviendas nomendadas	Nomenclatura del municipio actualizada
	5.1.5 Planes de capacitación, para desarrollo de competencias a los servidores públicos municipales	12 capacitaciones 1 cada trimestre.	# capacitaciones # funcionarios capacitados	Memorias Material Registro asistencia	Funcionarios capacitados
	5.1.6 Actualización y mantenimiento de equipos de apoyo tecnológico.	90% de las oficinas con buena dotación y equipos de computo en buen estado	# equipos reparados y comprados # redes instaladas % cumplimiento	Facturas Contratos	Alcaldía con buenos equipos tecnológicos.

LINEA No.5: DESARROLLO INSTITUCIONAL

Objetivo: Gestionar administrativa y financieramente la implementación de procesos eficientes y oportunos de proyección social.

Priorización de Problemas	Proyectos	Metas	Indicadores	Fuentes de Verificación	Supuestos
---------------------------	-----------	-------	-------------	-------------------------	-----------

No existe certificación de calidad en los procesos y procedimientos	5.1.7 Sistema de Gestión documental	Establecer un sistema de gestión documental para los procesos documentales del 100% de las dependencias de la administración.	# procesos establecidos # dependencias con procesos funcionando # capacitaciones # Funcionarios capacitados.	Memorias Material Registro asistencia	Sistemas de Gestión documental operativo y eficiente.
	5.1.8 Desarrollo de Medios, sistemas de información y comunicación organizacional	Realizar semanalmente: 1 boletín informativo 2 Programa de radiales 1 Programa de televisión canal local.	# boletines # programas radiales # programas T.V.	Registros de asistencia Memorias audiovisuales	Boletín informativo, programa radial y de televisión institucionalizado.
	5.1.9 Análisis y sostenimiento de la información financiera.	Establecer de manera periódica los procesos evaluativos para el manejo del sistema de financiero.	# procesos establecidos # dependencias con procesos funcionando # capacitaciones # Funcionarios capacitados	Memorias Material Registro asistencia	Se evalúa el manejo del sistema de financiero de manera periódica.
	5.1.10 Sistema de Gestión Integral (SGI) en concordancia con el Modelo Estándar de Control Interno (MECI) y la Norma Técnica de Calidad de la Gestión Pública NTCGP 1000:2004	Implementar el MECI	# procesos establecidos # dependencias con procesos funcionando # capacitaciones # Funcionarios capacitados	# procesos establecidos # dependencias con procesos funcionando # capacitaciones # Funcionarios capacitados	Alcaldía con procesos conforme (MECI) y la Norma Técnica de Calidad de la Gestión Pública NTCGP 1000:2004

ANEXO 6

Priorización Problemas	Proyectos	Metas	Indicadores	Fuentes de Verificación	Supuestos
	5.1.11 Implementación y fortalecimiento banco de proyectos Municipal	Funcionamiento banco de proyectos	Nº de proyectos registrados	Convenios C o n t r a t o s evidencias	Especializació n en la formulación y seguimiento de proyectos
	5.1.12 Proyectos de cooperación internacional	Formular proyectos de cooperación internacional	Nº de proyectos presentados No procesos establecidos	Convenios C o n t r a t o s evidencias	Cooperación internacional
	5.1.13 Internacionalización del Municipio	Países vinculados con el desarrollo	Nº de países que nos asisten No procesos establecidos	Convenios C o n t r a t o s evidencias	Municipio con proyección Internacional

ANEXO 6

5.2. Calidad y Buen Gobierno					
Priorización de Problemas	Proyectos	Metas	Indicadores	Fuentes de Verificación	Supuestos
E s c a s o s recursos propios para la inversión y cofinanciación de proyectos sociales Insuficiente eficiencia en los procesos y rendimientos de la administración publica.	5.2.1 Manejo de la deuda Pública.	Cumplir con el 100% de los obligaciones adquiridas	% cumplimiento	Cuentas de pagos Convenios	Municipio saneado fiscalmente
	5.2.2 Empoderamiento de los bienes municipales muebles e inmuebles para cuidarlos y que sirvan a toda la comunidad.	100% bienes municipales inventariados y con buen uso.	# bienes inventariados	Inventarios	Bienes municipales inventariados
	5.2.3 Campañas de incentivo al pago de impuestos	Incrementar el recaudo de impuesto	% incremento en el recaudo	Recibos tesorería	Alto % en el recaudo de impuestos
	5.2.4 Alcaldía abierta los domingos para la atención de la problemática rural.	Todos los domingos con servicio al público.	# domingos al servicio de la comunidad	Registro de diligencias realizadas	Alcaldía abierta los domingos
	5.2.5 Despacho descentralizado en la Zona rural en algunas épocas del año: EL ALCALDE TRABAJA EN LA VEREDA.	Realizar cada dos meses una jornada de descentralización de los servicios de la administración a las diferentes zonas del municipio	# jornadas # participantes # acciones	Registros de asistencia Memorias audiovisuales	Estrategia EL Alcalde Trabaja En La Vereda

ANEXO 6

Priorización de Problemas	Proyectos	Metas	Indicadores	Fuentes de Verificación	Supuestos
	5.2.6 Implementación de la asesoría de programas especiales (Gestora Social)	Coordinar las acciones de programas especiales desde la Gestora Social.	# eventos # reuniones	Registros asistencia Memorias audiovisuales Proyectos radicados	Gestora social coordinando los programas especiales
	5.2.7 Capacitación funcionarios públicos	100% funcionarios vinculados capacitados	Nº de funcionarios capacitados. Nº de capacitaciones	Servicios administrativos	Plan permanente de capacitación para los funcionarios.

ANEXO 7

Proceso de Formulación y Elaboración Plan de Desarrollo 2008-2011
 Carlos Mario Londoño Espinosa – Alcalde Municipal

MESAS DE TRABAJO

LINEA No.1 DESARROLLO POLITICO			
Nombre de la Mesa		Coordinador	Relator
1	SEGURIDAD, ORDEN PUBLICO Y CONVIVENCIA Y PAZ	HERNAN DARIO SALAZAR Secretario de Gobierno	FERNANDO CASTAÑO Integrante CTP
2	APOYO CIUDADANO Y PARTICIPACIÓN	GUSTAVO MUÑOZ Asesor de Organizaciones Sociales	JOSE LUIS ARCILA CANO Integrante CTP-

LINEA No.2 DESARROLLO SOCIAL			
Nombre de la Mesa		Coordinador	Relator
3	EDUCACIÓN	MARIELA VILLA POSADA Junta Municipal de Educación	FREDY VALENCIA ZAPATA Concejal
4	CULTURA	JORGE DIEGO MOLINA C. Asesor de Cultura	INTEGRANTE Escuela de Formación Ciudadana
5	SALUD	GUSTAVO ADOLFO OCHOA A. Director Local de Salud	MONICA ESCOBAR GUZMAN Presidenta CTP
6	INFANCIA, ADOLESCENCIA, JUVENTUD Y EQUIDAD Y GENERO	CLAUDIA MILENA SERNA C. Trabajadora Social	ESTEFANI GALLEG0 MONTOYA Integrante CMJ
7	ADULTO MAYOR	HECTOR ORTIZ Fisioterapeuta	INTEGRANTE DE LOS CLUBES DE LA SALUD
8	DISCAPACIDAD	CLAUDIA GIL V. Fonoaudiologa	INTEGRANTE DE LA ASOCIACIÓN DE DISCAPACITADOS
9	DEPORTES	CESAR VANEGAS C. Asesor de Deportes	JULIANA GOMEZ Escuela de Formación Ciudadana

10	VIVIENDA	MARIO VALENCIA VERGARA Asesor Vivienda	MARIELA PATIÑO Presidenta ASOCOMUNAL
----	----------	---	---

ANEXO 7

LINEA No.3 DESARROLLO ECONOMICO			
Nombre de la Mesa		Coordinador	Relator
11	AGROPECUARIO Y MEDIO AMBIENTE	LUIS CARLOS GIRALDO Asesor rural	OLGA SANCHEZ Integrante CTP
12	TURISMO Y DESARROLLO EMPRESARIAL CIENCIA, TECNOLOGÍA E INNOVACIÓN	JOSE FERNANDO DIEZ C. Asesor de Turismo	INTEGRANTE Escuela de Formación Ciudadana
13	TRANSPORTE	NELSON OBANDO Asesor de Transportes	INTEGRANTE Escuela de Formación Ciudadana

LINEA No.4 DESARROLLO TERRITORIAL			
Nombre de la Mesa		Coordinador	Relator
14	ATENCIÓN Y PREVENCIÓN DE DESASTRES, INFRAESTRUCTURA FÍSICA.	CARLOS MARIO GRANADA Secretario de Planeación y Obras Públicas	INTEGRANTE Escuela de Formación Ciudadana
15	AGUA POTABLE, SANEAMIENTO BÁSICO	CARLOS SANCHEZ BETANCUR Coordinador Unidad de Aseo	INTEGRANTE Escuela de Formación Ciudadana

LINEA No.5 DESARROLLO INSTITUCIONAL			
Nombre de la Mesa		Coordinador	Relator
16	MODERNIZACIÓN ADMINISTRATIVA, CALIDAD Y BUEN GOBIERNO, ARTICULACIÓN INTERINSTITUCIONAL.	CARLOS MARIO LONDOÑO E. Alcalde Municipal.	

Anexo No. 8

PLAN DE INVERSIONES

Plan de Desarrollo 2008 – 2011
"Friedonia Calidad de Vida Para Todos"

Calidad – Gestión – Transparencia"
Carlos Mario Londoño Espinosa – Alcalde Municipal

ANEXO 8

ANALISIS FINANCIERO

La sustentación de los valores que respaldan, la financiación del Plan de Desarrollo 2008 – 2011 tiene como base los ingresos propios del municipio (llamasen S.G.P e Inversión con Recursos Propios), aclarando que dentro del S.G.P existen valores que actualmente soportan programas, que son de trato sucesivo (Salud pública y régimen subsidiado y atención a población pobre no asegurada niveles 1,2 y 3 del sisben) además de la financiación de la deuda pública (Otros Sectores y Saneamiento Básico) por consiguientes los valores que los programas y subprogramas planteados en las 5 líneas de trabajo, sean financiados con recursos del municipio, tienen su respaldo en estas dos fuentes.

Tomando como base el resultado obtenido a Diciembre 31 de 2007 en lo concerniente a los ingresos propios del municipio, y se ponderaron en con un crecimiento del 4% ya que este porcentaje es básicamente el que se ha venido autorizando para el Impuesto predial que representa el mayor ingreso en el municipio, y los demás ingresos oscilan su crecimiento en un porcentaje similar, así las cosas, se ponderaron para el cuatrienio del Plan de Desarrollo, con lo cual se puede evidenciar en los respectivos cuadros soportes la maniobrabilidad financiera que en este ITEM de financiación, presenta la entidad, la cual aun presentado desfase en la vigencia 2009, puede apalancarla con los saldos que excederán en 2008.

Este comportamiento reflejado en los ingresos municipales, son claves para apoyar el buen resultado de la gestión administrativa, lo que es el soporte de la Cofinanciación, como otro de los ITEMS de financiación del plan, y que representa cerca del 56 % del costo total de este.

Los recursos del crédito que están reflejados en el plan de desarrollo, corresponden a un empréstito gestionado desde el periodo 2007, que tiene como finalidad, la construcción de la planta de tratamiento del barrio guarcitos del municipio por un valor de \$ 366.000.000.00 (Trescientos Sesenta y Seis Millones de Pesos). Dicha obligación estará apalancada totalmente con el S.G.P en el programa Agua Potable y Saneamiento Básico; el empréstito que se gestiona para la adquisición de un vehículo posee la particularidad que en la actualidad el municipio tiene la capacidad de tomarla como una deuda a corto plazo, y en caso

ANEXO 8

de tramitarlo ante otro banco, se puede garantizar el pago total de esta con los recursos de la Sobreasa a la Gasolina y máxime aun conociendo que estos quedaran liberados a partir de la próxima vigencia cuando se termina la deuda con recursos propios que el municipio posee con el IDEA en el sector de Vías.

Por ultimo esta el empréstito de \$ 1.500.000.000.00 (Mil Quinientos Millones de Pesos) solicitado para garantizar la financiación del Plan de Desarrollo Municipal, (teniendo en cuenta que el IDEA contempla un programa específico en este sentido), en lo que a Infraestructura Física se refiere, y es así como para el proyecto de la Plaza de Mercado y el Parque Principal, se proyecta utilizar este empréstito solicitando desembolsos en la medida que los recursos de Cofinanciación y del municipio permitan, dar avance al desarrollo de las obras, es por ello los desembolsos están proyectados a tres años.